



Provincia  
di Milano



Provincia  
di Lodi



Comune  
di Paullo



# in bici tra Lodi e Milano

10 ITINERARI CICLABILI DAL PUNTO PARCO CASA DELL'ACQUA DI PAULLO





## PAULLO, TERRA DI CONFINE

La storia di Paullo è indissolubilmente legata all'acqua. Un vasto bacino d'acqua, il leggendario e misterioso **Lago Gerundo**, si estendeva nell'antichità da Truccazzano verso sud, sommergendo gran parte di quel territorio che oggi è il Lodigiano a nord di Lodi.

Le piene dell'Adda e del Serio formavano una zona di acquitrini e paludi, ed è proprio dal termine latino *palus* (palude) che ha origine il nome Paullo. L'esistenza del lago Gerundo è testimoniata da cronache e documenti fino all'anno 1000. Successivamente le opere di bonifica operate nel milanese e nel lodigiano ne decretano la scomparsa.

Ciò che resta di questo lago è tuttora visibile a **Mignete** (vedi **Itinerari 1, 4 e 9**), frazione di Zelo Buon Persico, dove dal terrazzo morfologico lungo la ciclabile per Lodi lungo la SP16 si può osservare una vasta distesa di canneti e morte (il famoso **Mortone**), e dove non è raro vedere aironi cinerini, fagiani e altri uccelli rari che qui hanno trovato il loro habitat ideale.

# in bici tra Lodi e Milano

10 ITINERARI CICLABILI DAL PUNTO PARCO CASA DELL'ACQUA DI PAULLO



Un tratto dell'alzaia del canale Muzza

L'odierna toponomastica locale riporta alla memoria il fascino del Lago Gerundo, incutendo tuttora curiosità e suggestione. L'acqua ha quindi dato a questo territorio un *imprinting* primigenio. Ancora oggi, con il reticolo delle rogge e la presenza maestosa del **Canale Muzza**, il paesaggio è profondamente influenzato dall'acqua. Seguendo l'**Itinerario 2**, l'**Itinerario 3** e l'**Itinerario 7** è possibile seguire l'alzaia lungo un tratto molto suggestivo della Muzza a nord di Paullo. La conquista romana, alla fine del III secolo a.C. e le successive opere di bonifica modificarono radicalmente il territorio. L'estensione

delle zone paludose fu ridotta convogliando le acque nella «Mutia» (antico nome del canale Muzza), così chiamata in onore del magistrato romano che ne curò l'attuazione. Con la caduta dell'impero romano e le invasioni barbariche, il territorio subì un notevole decadimento. Agli inizi del secolo X i monaci benedettini ebbero la proprietà della Cascina **Villambrea**: qui eressero l'**oratorio di Sant'Eusebio** (vedi **Itinerari 1 e 10**) tuttora esistente. Ai benedettini risalirebbe anche la costruzione della suggestiva chiesa parrocchiale di Paullo, abbattuta nel 1965 per far posto ad una brutta costruzione in cemento armato.

Nel XIII secolo fu ripreso lo scavo del canale Muzza, che ancora oggi rappresenta **una delle più importanti opere di irrigazione d'Europa**.

A quei tempi invece fu soprattutto oggetto di contesa tra Lodigiani e Milanesi per il controllo delle acque.

Seguendo l'**Itinerario 2** si può vedere l'incile dal Canale Muzza a Cassano d'Adda. Nell'epoca feudale Paullo finì col passare sotto la signoria dei Visconti e quindi sotto gli Sforza. Risale al 1452 la costruzione di due torri e un fossato (da tempo scomparsi), per la di-



Il "Mortone" a Mignete (Zelo Buon Persico)



Cascina Villambrea (Paullo)



Palazzo Carcassola Grugni a Marzano



Il Ponte "Napoleonico" in località Zelasche

foesa del canale Muzza ad opera di Francesco Sforza, durante la guerra con la Repubblica di Venezia. La Muzza diventa quindi un confine da difendere nelle contese tra Milanesi e Veneziani.

Nel 1540 il feudo di "Paullo Lodigiano" passa dai feudatari Carcassola (a Marzano è tuttora visibile **Palazzo Carcassola**, vedi **Itinerario 7**) ai principi Tassi, originari di Cornello (Bergamo). Gli stemmi delle due famiglie sono tuttora riconoscibili nello **stemma araldico del Comune di Paullo**.

Nel 1708, Paullo, come tutta la Lombardia, passò sotto il dominio austriaco. Nel 1797 giunsero le truppe francesi al seguito di Napoleone, scacciando gli Austriaci. Il passaggio del generale còrso è testimoniato dal **Ponte Napoleonico**, che si può raggiungere in bici sull'antico alveo della Muzza nei pressi delle Zelasche (vedi **Itinerario 4**).

Paullo fu infine incluso nella Repubblica Cisalpina e quindi nel Regno d'Italia. Alla caduta del Bonaparte (1815) ritornarono gli Au-

striaci e Paullo rientrò nella sfera amministrativa della provincia di Lodi.

Il paese partecipò quindi attivamente alle Cinque Giornate di Milano (1848), con una quarantina di volontari. Questi, sconfitti dalle forze austriache, si ritirarono ed eressero una barricata sul ponte della Muzza, ben presto spazzata via dalle truppe di Radetzky che inferocite presero a cannonate il campanile tentando inutilmente di abbatterlo. Ancora una volta la Muzza come terreno di confronto tra opposti schieramenti.

Dopo l'Unità d'Italia la storia del paese si confonde con quella nazionale. Anche Paullo partecipò alla Resistenza con scontri sanguinosi fra nazifascisti e partigiani. Oggi la cittadina ha perso in gran parte la sua identità di paese agricolo disseminato di cascine e ha subito una forte urbanizzazione, trasformandosi in un moderno centro residenziale, con una popolazione di circa 11000 abitanti.

Nel 1990 Paullo entra a far parte del **Parco Agricolo Sud Milano**, nato con lo scopo di valorizzare la vocazione agricola del territorio e di tutelarne ambiente e paesaggio. (Nell'**Itinerario 8** è possibile attraversare il Carengione, una delle aree boscate tipiche di questo Parco, nell'**Itinerario 5** si passa dalla Riserva Naturale Sorgenti della Muzzetta, mentre nell'**Itinerario 6** si raggiunge, con una breve deviazione, l'Oasi di Montorfano, anche queste ultime all'interno del Parco Agricolo Sud Milano). Paullo diventa quindi territorialmente l'ultimo comune prima del **Parco Adda Sud**, altro grande parco fluviale lungo l'asta del fiume Adda, essendo il confine tra i due parchi proprio tra Paullo a Zelo Buon Persico.

Nel 1992, con la nascita della Provincia di Lodi, Paullo diventa anche **l'ultimo comune della Provincia di Milano** al confine con la Provincia di Lodi. Il Canale Muzza (ma per i Paullesi è

semplicemente "la Muzza"), altra storica linea di demarcazione e custode del nostro territorio, è ora censito come **Greenway Cicloturistica Adda-Muzza** nell'ambito della **Rete Verde Europea**, che già di fatto collega la città di Lecco al fiume Po attraverso un sistema di alzaie e percorsi ciclabili.

La posizione di Paullo, a cavallo tra la Provincia di Lodi e quella di Milano (e i relativi sistemi ciclabili), tra Parco Adda Sud e Parco Agricolo Sud Milano, lungo una via verde di

portata europea, è oggi strategica come mai prima d'ora. La sfida ora è quella di sfruttare le enormi potenzialità offerte da questa felice circostanza. L'obiettivo di questa pubblicazione e di **Paullo che Pedala-FIAB** è proprio quello di trasformare questa storica posizione di confine in un punto di partenza, per conoscere e riscoprire su due ruote l'immenso patrimonio di natura, storia e cultura che unisce la **Provincia di Milano** e la **Provincia di Lodi**.

*Buona pedalata tra il Milanese e il Lodigiano!*



*Il Canale Muzza presso Lavagna (Comazzo)*

## I CURATORI



**Daniela Paraboschi** è nata a Milano nel 1963. Laureata in Scienze dell'Informazione all'Università Statale di Milano, vive a Paullo dal 1994 e lavora nella tecnologia dell'informazione presso una multinazionale. Dal luglio 2008 è vicepresidente dell'associazione Paullo che Pedala-FIAB, di cui è socio fondatore.



**Ezio Intropido** è nato a Milano nel 1952, vive a Paullo dal 1994 e svolge la professione di analista finanziario presso una multinazionale. Già nel consiglio direttivo dell'associazione Ciclodì-FIAB, è presidente di Paullo che Pedala-FIAB, di cui è socio fondatore.

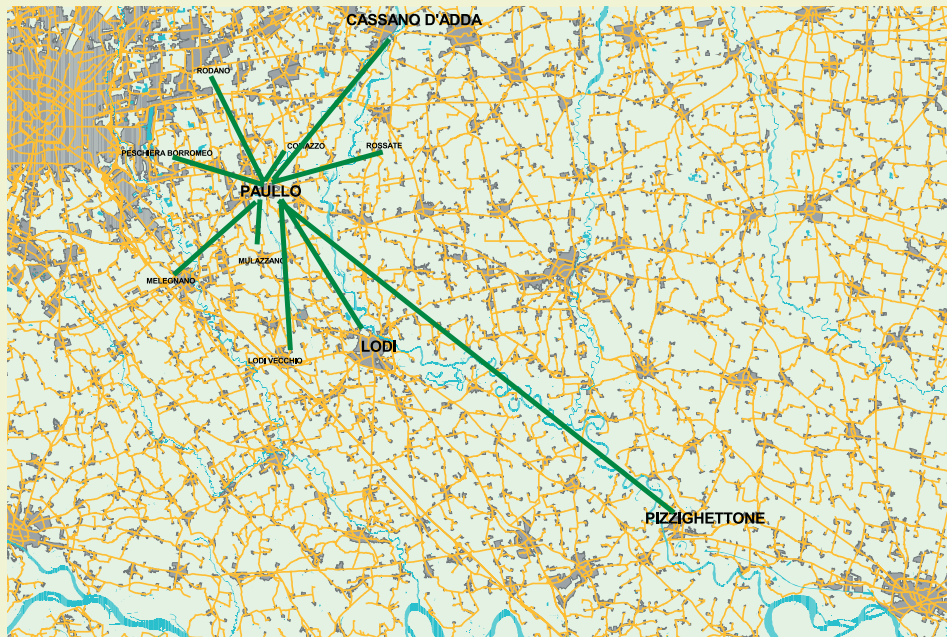

Mapa Generale degli itinerari

## RINGRAZIAMENTI

*Questa pubblicazione è stata resa possibile grazie all'impegno dei seguenti soci di Paullo che Pedala-FIAB: Angela Ferrari, Maria Berloto, Costanza Intropido, Adolfo Livraghi, Roberto Guarnieri, Carlo Signorini, Erminio Zibra, Antonio Ferrarese, Paolo Montemaggi e Claudio Targa.*

## > 10 ITINERARI CICLABILI DAL PUNTO PARCO CASA DELL'ACQUA DI PAULLO \_



▶ 01	La Grande Foresta di Pianura di Lodi	Km	42 a/r
▶ 02	Cassano d'Adda e il Castello Borromeo	Km	40 a/r
▶ 03	Sulle tracce del Bramante: San Biagio in Rossate	Km	30 a/r
▶ 04	Laus Pompeia e il suo Santo	Km	45 a/r
▶ 05	L'Oasi del Fontanile e la Strada del Duca	Km	32 a/r
▶ 06	Il Castello Mediceo di Melegnano	Km	30 a/r
▶ 07	Il Sacro e il profano nell'alto lodigiano	Km	25 a/r
▶ 08	Il Carengione e il Castello di Peschiera Borromeo	Km	40 a/r
▶ 09	Tra campi e acque	Km	26 a/r
▶ 10	Da Laus Nova alle mura di Pizzighettone	Km	110 a/r

### ATTENZIONE

Si declina qualsiasi responsabilità in caso di incidente lungo gli itinerari descritti. Questi vengono percorsi sotto la completa responsabilità dell'utente.







*Per chi decidesse di fermarsi a Paullo o nelle sue vicinanze, per percorrere più di un itinerario, suggeriamo alcuni indirizzi a cui fare riferimento:*



**B&B LA CASA DI MARIELLA**

Via Vigorelli 25, Paullo  
Tel. +39 3402652838, +39 0290630262

**B&B LE BETULLE**

Via Martiri della Fede 3, Paullo  
Tel. +393387529223, +393383952040

Utilizzo biciclette

**B&B CASCINA S.ANTONIO**

Loc. Cascina Sant'Antonio, Paullo  
Tel. +39 0290632350

**LOCANDA CORTE GRANDE**

Via Umberto I, 2/4, Tribiano  
Tel.: +39 0290636090

Utilizzo biciclette



**OSTERIA DEL BUON SENSO**

Via San Pedrino 1, Paullo  
Tel. +39 0290634651

**RISTORANTE PAUSA PRANZO**

Via Del Carso 39, Paullo  
Tel. +39 0290638291

**RISTORANTE ENOTECA TOTI**

Via Matteotti 37, Paullo  
Tel. +39 029064614

**RISTORANTE LA MANGIATOIA**

C.na Bentivoglio, Paullo  
Tel: +39 0290633339

**PIZZERIA "A PIZZA"**

Via Dante 38, Paullo  
Tel. +39 0290633030

**PIZZERIA LA FAVOLA**

Via Togliatti 6/8, Paullo  
Tel.+39 0290633866



**PUNTO PARCO CASA  
DELL'ACQUA**

**Parco Agricolo Sud Milano**

Via Michelangelo Buonarroti, 6 - Paullo (MI)

Tel: +39 0371.420189

Consorzio Bonifica

Muzza Bassa Lodigiana:

<http://http://www.muzza.it>

[puntoparco.acqua@provincia.mi.it](mailto:puntoparco.acqua@provincia.mi.it)

Promuove iniziative volte alla conoscenza della rete idrografica superficiale del territorio, avvalendosi e valorizzando le strutture presenti nel nodo idraulico di Paullo.

Organizza escursioni ciclo-pedonali guidate lungo le alzaie del canale Muzza per sostenere l'impiego della bicicletta come modalità alternativa di fruizione del territorio con soste didattiche e degustazione di prodotti del Parco.

Collabora alla creazione ed al mantenimento di rapporti con enti ed associazioni per consentire scambio di informazioni e materiale tecnico, convegnistica e corsi di formazione.

**Paullo che Pedala - FIAB**

ASSOCIAZIONE CICLOAMBIENTALISTA PER LA PROMOZIONE DELLA BICICLETTA

Sede: Via S.Pedrino 43, 20067 Paullo

Tel: 349 8502064

<http://www.paullochepedala.it>

[info@paullochepedala.it](mailto:info@paullochepedala.it)

A Gigi Riccardi



# in bici tra Lodi e Milano

ITINERARIO

# 1

## LA GRANDE FORESTA DI PIANURA DI LODI

Cicloitinerario di media difficoltà dal Punto Parco Casa dell'Acqua di Paullo alla Foresta Planiziale ai piedi del gradino morfologico a sud-est di Lodi. Il sito è il risultato di un intervento di riforestazione atto alla creazione di 40 ettari di foresta urbana, una delle "Dieci grandi foreste di pianura", facenti parte del programma della Regione Lombardia.





### **SCHEDA TECNICA**

Punto di Partenza e di Arrivo: Paullo

Distanza: 42 km a/r

Dislivello: trascurabile

Difficoltà: media

Fondo Stradale: 50% sterrato 50% asfalto,  
prevalentemente lungo piste ciclabili

Tipo di bicicletta raccomandata: bici da  
strada o ibrida.

### **ACQUA LUNGO PERCORSO**

Fontanelle:

Arcagna: presso l'edicola votiva

Montanaso: al termine di Via Garibaldi

Galgagnano: parco cittadino di Piazza della  
Libertà

### **AREE DI SOSTA**

Quartiano: presso i giardini pubblici  
di Via 4 Novembre

### **ASSISTENZA MECCANICA**

F.lli Denti, Via Turati, Paullo

Cicli Diliè, piazzale Fiume, Lodi (aperto  
anche la domenica mattina)

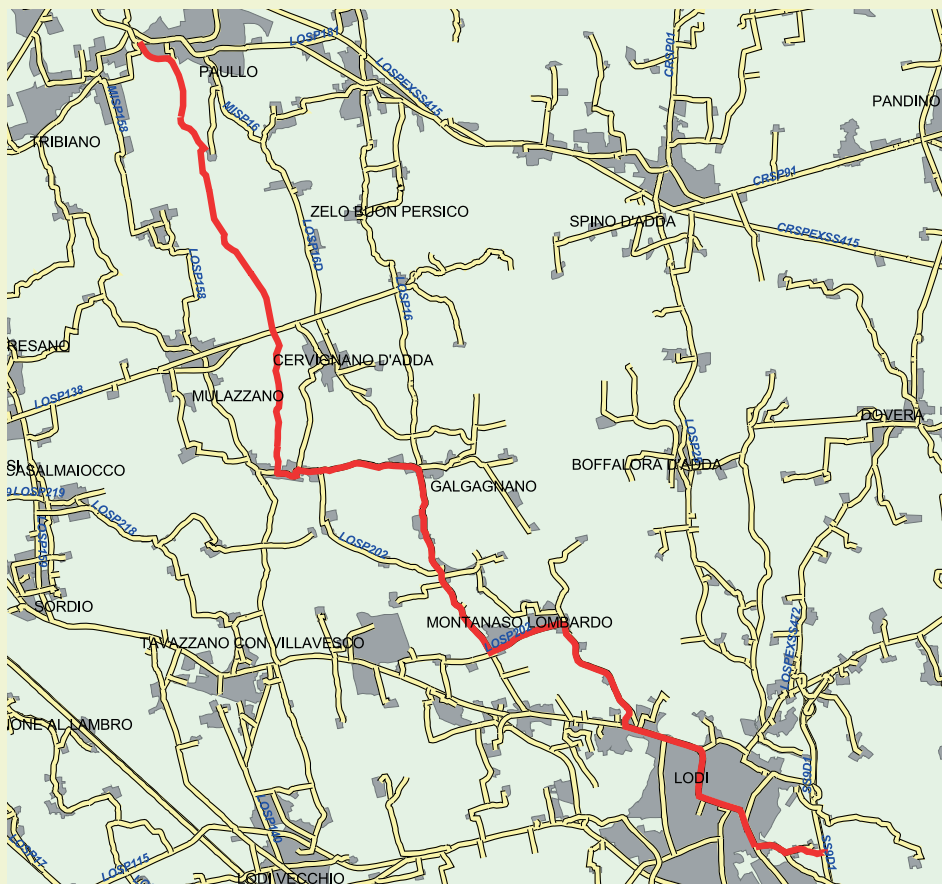



Area di sosta presso la Foresta di Pianura

## ITINERARIO

- Dalla Casa dell'Acqua di Paullo prendere l'alzaia sinistra del Canale Muzza in direzione sud.
- Al ponte sulla Muzza presso C.na Villambriera attraversare il canale e portarsi sulla riva destra (svoltando a sinistra al termine del ponte).
- Proseguire superando il salto e la levata Bolenzana fino a Quartiano dove l'alzaia si interrompe.
- Transitare sul ponte ciclopedonale e proseguire a sinistra lungo Via 4 Novembre fino a Galgagnano.

- A Galgagnano attraversare la SP16, svoltare a destra e riprendere il percorso ciclopedonale.
- Superare le località Bellaria, Arcagna e il canale Belgiardino per proseguire lungo la ciclopedonale fino all'incrocio per Montanaso.
- Svoltare a sinistra in Via Garibaldi e quindi al termine a destra in discesa sulla SP202 in direzione Lodi.
- Giunti alla rotatoria di Lodi svoltare a sinistra, attraversare il parcheggio della Lidl quindi attraversare al semaforo la Via Milano per proseguire a sinistra sulla ciclabile (sul lato destro della via).
- Alla rotatoria successiva, a destra in V.le Dal-

- mazia, portandosi sul lato sinistro dove la ciclopedonale costeggia il Parco Isola Carolina.
- Alla rotatoria si svolta a sinistra in Via Dell'Acquedotto attraversando Via Alighieri per imboccare v.le 4 Novembre (che si percorre contromano su percorso ciclabile).
- Proseguire dritto per V.le Agnelli (pista ciclabile sul controviale di sinistra), a Porta Crema a destra in C.so Mazzini e quindi a sinistra in Via Friuli fino alla Cascina Coldana da dove una strada, che supera su cavalcavia la Tangenziale di Lodi, porta all'ingresso della Foresta di Pianura. Il ritorno avviene per la stessa strada dell'andata.



Tratto: Paullo - Galgagnano



Tratto: Galgagnano - Lodi





*Percorso naturalistico nel Parco Adda Sud*



*Pittoresco scorcio lungo il percorso*

## SPUNTI DI INTERESSE

**Lodi:** la città di Lodi offre numerosi luoghi di interesse. Tra questi ricordiamo:

- Piazza della Vittoria e Piazza del Mercato
- Piazza Castello e il Castello Visconteo che vi si affaccia
- Il Duomo in stile romanico, monumento più antico ed importante di Lodi
- Tempio Civico dell'Incoronata, è uno dei capolavori indiscussi del Rinascimento lombardo e rappresenta il monumento più prestigioso della città.

La Grande Foresta di Pianura. Realizzata nel 2002 dalla Provincia di Lodi, con il sostegno della Regione Lombardia, la Foresta di Pianura ha come obiettivo quello di divenire un ambiente ospitale per tutte le forme di vita autoctone e di offrire ai visitatori la testimonianza di un elemento del paesaggio che fino a ieri era specifico degli ambienti periurbani ed agricoli.

Oggi rappresenta uno degli ecosistemi naturali più importanti della Provincia.

## LO SAPEVATE?

Lodi è l'unica città italiana ad avere un busto di Federico Barbarossa, storico nemico delle libertà comunali, ma venerato come fondatore e padre della patria dai lodigiani. Il busto dell'imperatore germanico si può ammirare sul lato destro del Palazzo Municipale.



**B&B LA CASA DI OLIVER**

Via Defendente 60, Lodi

Tel. +39.0371.411.777

e-mail: [info@lacasadioliver.it](mailto:info@lacasadioliver.it)



**BAR PONTE MUZZA**

Via 4 Novembre 50, Quartiano

(chiuso la domenica)

**RISTORANTE LA COLDANA**

Via Privata del Costino, Lodi

Tel +39 0371431742

e-mail: [ristorante@lacoldana.it](mailto:ristorante@lacoldana.it)



# in bici tra Lodi e Milano

ITINERARIO

# 2

## **CASSANO D'ADDA E IL CASTELLO BORROMEIO**

Bel cicloitinerario di media difficoltà (40km a/r) attraverso la sorprendente campagna lungo la Muzza a nord di Paullo, ricca di panorami pittoreschi e di punti di interesse storico, dal Punto Parco Casa dell'Acqua di Paullo al Castello Borromeo di Cassano d'Adda. Il percorso, interamente lungo la Greenway della Muzza, è come un nastro lungo lo storico canale che nasce proprio ai piedi del Castello.





### SCHEDA TECNICA

Punto di Partenza e di Arrivo: Paullo

Distanza: 40 km

Dislivello: trascurabile

Difficoltà: media

Fondo Stradale: 75% sterrato su alzaia, 25% asfalto su strade secondarie a scarso traffico. Nel tratto lungo l'alzaia della Muzza, si consiglia di far pedalare i bambini sul lato più lontano dall'acqua in quanto ci sono alcuni punti pericolosi non protetti

Tipo di bicicletta raccomandata: bici da strada o ibrida.

### ACQUA LUNGO PERCORSO

Fontanelle:

Paullo: all'inizio del percorso presso il Parco San Tarcisio (Via Manzoni)

### AREE DI SOSTA

Cassano d'Adda: Centro Ricreativo "Dopolavoro Senatore Borletti" Via Pila

### ASSISTENZA MECCANICA

F.lli Denti Via Turati, Paullo  
(chiuso la domenica)

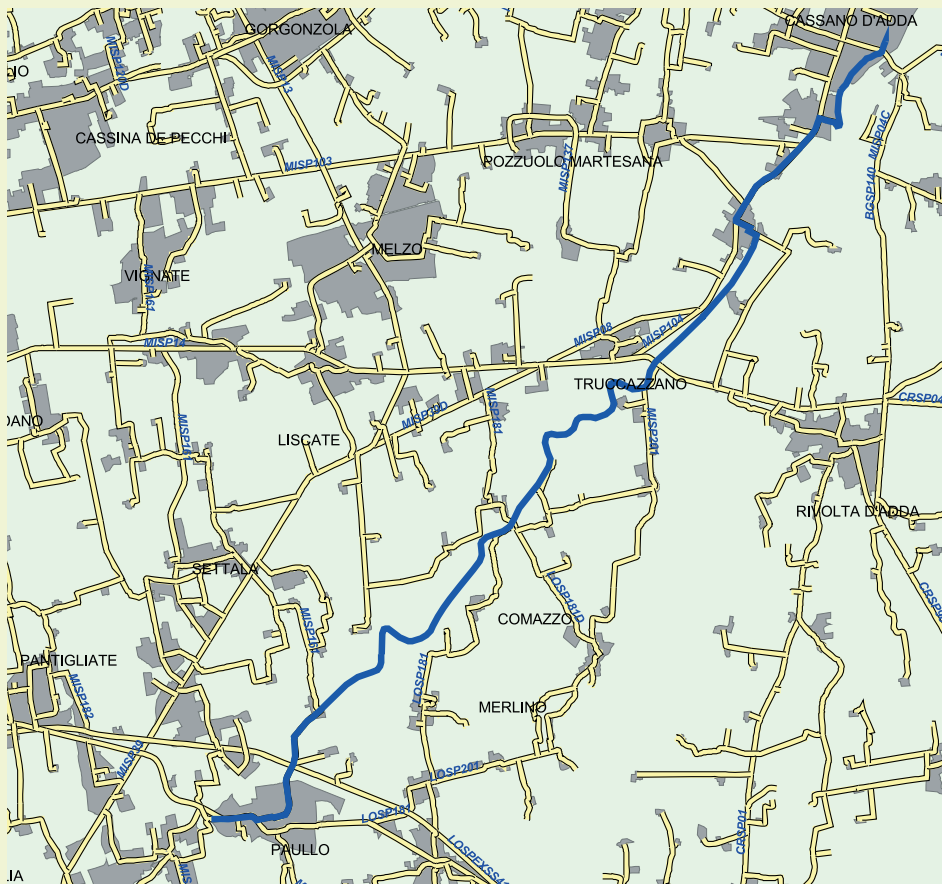

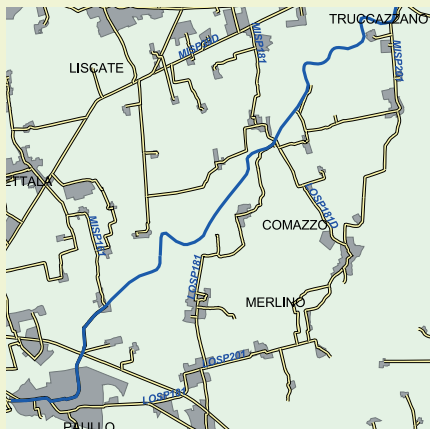

Primo tratto: Paullo – Truccazzano



La Muzza poco oltre Conterico



Cascina Villambra a Paullo



Secondo tratto: Truccazzano - Cassano

## ITINERARIO

• Dalla Casa dell'Acqua di Paullo percorriamo Via Buonarroti e ci immettiamo (facendo attenzione al traffico motorizzato!) sulla Via Milano; proseguiamo lungo questa via fino all'altezza dell'incrocio a sinistra con Via Manzoni. Giriamo a sinistra in Via Manzoni.

La percorriamo tutta (circa 1.300 mt) uscendo così dal paese per raggiungere il semaforo che permette l'attraversamento

della strada statale "Paullese" (SS415) in direzione Conterico.

• Seguiamo la strada asfaltata fino alla frazione di Conterico. Immediatamente prima del ponte (non attraversarlo!) prendiamo l'alzaia sterrata a destra che costeggia il canale Muzza (riva orografica destra, direzione Nord).

• Continuiamo lungo il canale fino ad arrivare in prossimità della frazione Lavagna, dove la strada sterrata si interrompe. Proseguiamo sulla SP102 verso sinistra per

circa 100 mt, attraversiamo la SP101 e riprendiamo la sterrata lungo la riva del canale Muzza.

• Continuiamo a costeggiare il canale lasciando sulla destra la Cascina Castiona e giunti alla sbarra della vecchia chiusa da cui parte la roggia Codogna lasciamo lo sterrato per imboccare a sinistra la SP201 fino in prossimità del cimitero di Truccazzano (già visibile), dove un sottopassaggio ci permette di attraversare SP14 Rivoltana.



*Fioritura di primavera lungo il canale Muzza*



*Cascina Castiona presso Corneliano Bertario*

- Lasciamo sulla destra il Cimitero, attraversando il piccolo parcheggio e riprendiamo l'alzaia sterrata del canale Muzza fino a raggiungere l'abitato di Albignano dove lo sterrato lascia posto all'asfalto. Svoltiamo a sinistra sul bel ponte sul canale ed entriamo nell'abitato percorrendo Via del Ponte, svoltiamo a destra in Via delle Ore e subito dopo a sinistra in Via Anguissola. Alla rotatoria prendiamo a destra lungo un breve tratto di ciclabile fino alla rotatoria successiva. Qui termina la ciclabile e dobbiamo proseguire per un tratto sulla SP104 fino a superare il ponte sulla ferrovia e la centrale elettrica. Poco dopo incontriamo nuovamente la ciclabile che prendiamo, superando ancora una volta la linea ferroviaria su un ponte e svoltando a destra in discesa verso il piazzale della Stazione di Cassano d'Adda (con bar e toilette).
- Proseguiamo affrontando a sinistra la breve salita che immette sulla Via Rimembranze, panoramico lungofiume caratterizzato da belle ville e con una spettacolare vista aerea sulla Muzza. Seguiamo Via Rimembranze fino alla fine, dove prendiamo la seconda a destra (Via Verdi) che conduce al centro della cittadina e al Castello Borromeo.
- Dopo la visita alla città torniamo a Paullo lungo lo stesso percorso fatto all'andata.



*Il ponte di Albignano*

## SPUNTI DI INTERESSE

### Albignano:

- Palazzo Anguissola, attorno al quale si sviluppa l'antico abitato, creando un insieme di vie, vicoli, strade che si diramano a semicerchio creando un suggestivo effetto scenografico.

### Cassano d'Adda:

- Palazzo Berva, bell'edificio del primo 1700, ospita oggi gli uffici comunali.
- Villa Rosales Pallavicini, edificata nel 1600 come bastione di difesa, fu trasformata nel 1700 in villa. Il giardino fu inaugurato nel 1790. All'interno del giardino si trova una

fontana circolare, ornata di statue a carattere mitologico. Nel salone da ballo sono presenti affreschi dei fratelli Galliari che furono i primi scenografi della Scala all'epoca di Maria Teresa d'Austria.

- Villa Borromeo d'Adda, sontuosa dimora con vasta corte d'onore che ne esalta l'impostazione prospettica. Progettata dall'architetto Francesco Croce, fu trasformata in villa neoclassica tra il 1780 e il 1785 dal Piermarini. La villa, circondata da un grande parco, è destinata a meeting, convegni e ricevimenti ed è visibile solo dall'esterno, lungo il viale che, attraversando il paese, conduce alla

piazza delimitata dal Castello Borromeo.

- Castello Borromeo, monumento simbolo di Cassano, costruito intorno all'anno Mille e successivamente rivisto nel 1400 per volontà di Francesco Sforza, duca di Milano, che incaricò l'architetto Bartolomeo Gadio (che aveva lavorato anche al Duomo, al Castello Sforzesco e alla rocca di Soncino), di progettare le modifiche più significative e maestose. Il castello domina la confluenza tra il canale dell'ex Linificio Nazionale e l'Adda, e l'origine del canale Muzza. I suoi imponenti bastioni sovrastano la ciclabile che attraversa a Cassano.



Castello Borromeo a Cassano d'Adda



Villa Rosales Pallavicini



## LO SAPEVATE?

La Muzza “nasce” a Cassano d’Adda, grazie a un particolare manufatto idraulico: a nord di Cassano, dal fiume Adda si stacca il canale Linificio, che serviva l’antica filandiera. Un chilometro più a valle, una diga alimenta il proseguimento dell’Adda naturale, mentre il resto delle acque, già definibile come Muzza, prosegue ricevendo le acque del Linificio. Il tutto si può osservare dal ponte che dal Castello porta all’Isola Borromeo.



**AZIENDA  
AGRICOLA  
TAVERNA  
GIOVANNA**  
**La Spesa in Cascina**

**Indirizzo:** Azienda Agricola TAVERNA GIOVANNA, Località Molino Molgora (strada F.ne Lavagna/Truccazzano), Comazzo

**Telefono:** +39 02 9061219

**Prodotti:** carne bovina di produzione propria.

**Apertura:** sabato dalle 8,00 alle 18,00



La Muzza



### **ALBERGO RISTORANTE ISOLA**

Via Rivolta, Cassano d'Adda

Tel. +39 0363 63533

e-mail: isolalido@tiscali.it



### **RISTORANTE ISOLA BORROMEO**

Via Colognesi, Cassano d'Adda

(area ciclo-pedonale)

Tel. +39 3357391840, +39 0363360400

e-mail: ristorante@alboran-coop.it

### **RISTORANTE L'ANTICO SAPORE**

Via Monte Nero 16, Truccazzano,

Tel. +39 3478577343

### **RISTORANTE LE DUE COLONNE**

Largo Anguissola 3, Albignano,

Tel. +39 02-9583025

### **RISTORANTE ANCORA**

Pizza Garibaldi 17, Cassano d'Adda

Tel. +39 036361571

### **RISTORANTE CANTARANA**

Via Cantarana 234, Cassano d'Adda

Tel. +39 036360059

### **PIZZERIA VECCHIO FIUME**

Pizza Del Popolo 6, Cassano d'Adda

Tel. +39 036362812





in bici tra  
**Lodi e Milano**

ITINERARIO

**3**

**SULLE TRACCE DEL BRAMANTE:  
SAN BIAGIO IN ROSSATE**

Cicloitinerario facile, adatto alle famiglie, di interesse culturale e paesaggistico, lungo la Greenway della Muzza, dal Punto Parco Casa dell'Acqua di Paullo al sorprendente Oratorio bramantesco di San Biagio in Rossate.





### SCHEDA TECNICA

Punto di Partenza e di Arrivo: Paullo

Distanza: 30 km

Dislivello: trascurabile

Difficoltà: facile

Fondo Stradale: 90% sterrato su alzaia 10% asfalto su strade secondarie a scarso traffico. Nel tratto lungo l'alzaia della Muzza, si consiglia di far pedalare i bambini sul lato più lontano dall'acqua in quanto ci sono alcuni punti pericolosi non protetti

Tipo di bicicletta raccomandata: bici da strada o ibrida.

### ACQUA LUNGO PERCORSO

Fontanelle:

Paullo: all'inizio del percorso presso il Parco San Tarcisio (Via Manzoni)

### AREE DI SOSTA

-

### ASSISTENZA MECCANICA

Flli Denti Via Turati, Paullo  
(chiuso la domenica)

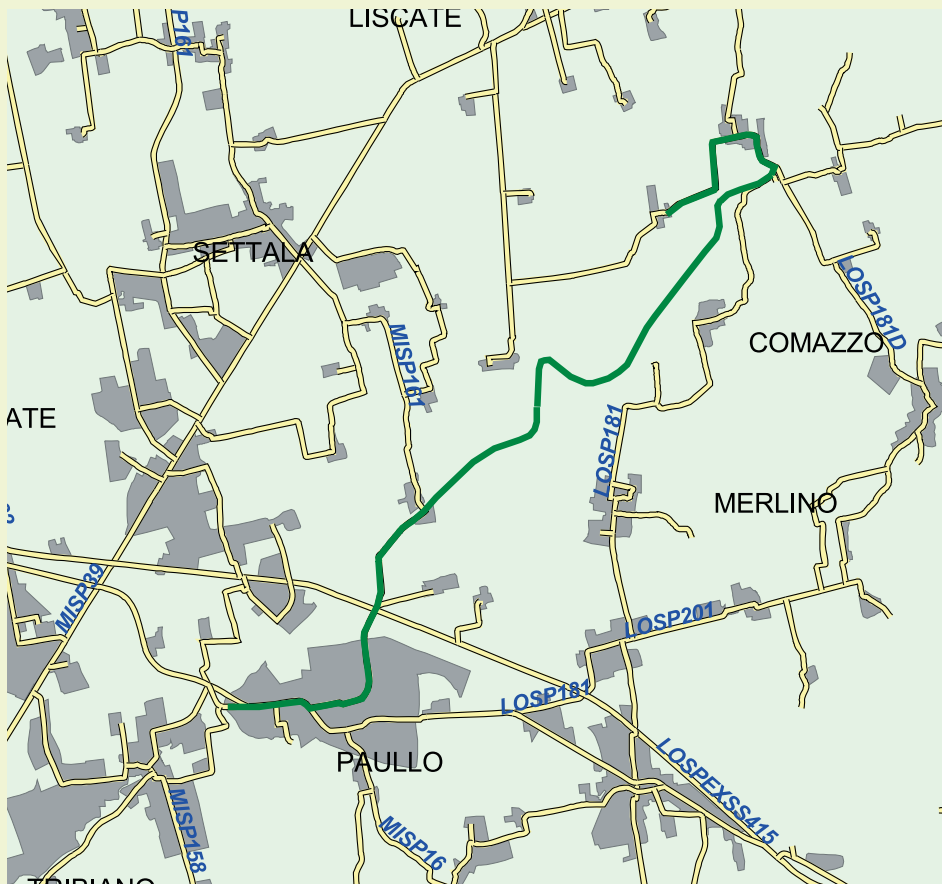



*Attraversamento della Muzza a Lavagna*



*L'alzaia del canale Muzza prima di Lavagna*

## **ITINERARIO**

• Dalla Casa dell'Acqua di Paullo prendiamo a sinistra Via Buonarroti che percorriamo fino ad immetterci (facendo

attenzione!) sulla Via Milano; proseguiamo lungo questa via fino all'altezza dell'incrocio a sinistra con Via Manzoni.

• La percorriamo tutta (circa 1.300 mt)

uscendo così dal paese per raggiungere il semaforo che ci permette l'attraversamento della SS415 Paullese in direzione Conterico.

- Seguiamo la strada asfaltata fino alla frazione di Conterico. Immediatamente prima di immetterci sul ponte (che non attraversiamo!) prendiamo l'alzaia sterrata a destra che costeggia il canale Muzza (riva orografica destra, direzione Nord). Continuiamo lungo il canale fino ad arrivare in prossimità della frazione Lavagna, dove la strada sterrata si interrompe per un breve

tratto. Proseguiamo sulla SP102 verso sinistra per circa 100 mt, all'incrocio con la SP101 svoltiamo a sinistra sul ponte e attraversiamo il canale Muzza.

- Entriamo ora nella frazione di Lavagna percorrendo la Via Marconi che seguiamo fino a raggiungere, dopo una curva a sinistra, la chiesa del paese. Costeggiamo il lato destra della chiesa e proseguiamo su una

strada sterrata fino all'incantevole Oratorio di San Biagio, che si staglia enigmatico, come un cammeo posato sopra un tappeto verde, in un lembo miracolosamente intatto di pianura lodigiana, a cui conferisce un tocco pittorico che non può non impressionare.

- Ritorniamo quindi a Paullo, lungo lo stesso percorso dell'andata.



*Uno dei "salti" lungo il corso della Muzza*



*La Muzza al ponte di Lavagna*



*Vista laterale dell'Oratorio di San Biagio a Rossate*

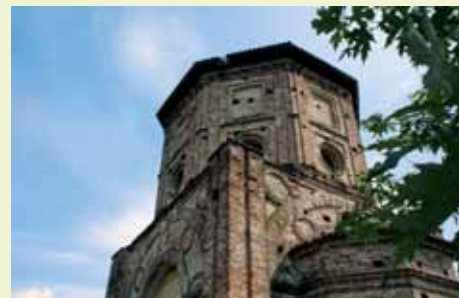

*L'Oratorio di San Biagio a Rossate*



*Il canale Muzza a monte di Lavagna*

## **SPUNTI DI INTERESSE:**

**Comazzo** (frazione Lavagna, località Rossate):

- Oratorio di San Biagio, di origine cinquecentesca. La sua visione vale tutto l'itinerario. Realizzato in pietra a vista, è uno splendido edificio di scuola bramantesca con pianta a base quadrata e tiburio otta-

gonale che racchiude la cupola. L'oratorio, detto anche "del Crocifisso" per una croce che vi si conservava ed era oggetto di particolare devozione, è purtroppo in condizioni di assoluto e inspiegabile abbandono. La chiesa è aperta tutto l'anno al sabato e i giorni festivi dalle 14:30 alle 17:30.

In generale questo itinerario è caratterizzato da bellissime viste sulla campagna lodigiana.

Nei giorni più tersi, il lontano delinearci delle Prealpi oltre il Canale Muzza rende incantevole il paesaggio.



**RISTORANTE PIZZERIA  
L'ARAGOSTINA**

Via Marconi 20, Lavagna  
Tel. +39 02 9061103

**OSTERIA DEL BUON SENSO**

Via San Pedrino 1, Paullo  
Tel. +39 02.90634651



**CASCINA DI MEZZO**

**Agriturismo**

C.na Di Mezzo 20060 LISCATE (MI)  
+39 02 95350372  
[www.cascinadimezzo.it](http://www.cascinadimezzo.it)

**Contatti:**

SUSANNA, ELENA, ROBERTO PIROLA  
[info@cascinadimezzo.it](mailto:info@cascinadimezzo.it)

Azienda Agrituristica con ristorazione (80 coperti), Alloggi con servizi e colazione (6 posti letto), Ampio giardino e salone. Vendita diretta di: salumi, prodotti avicunicoli pronti, dolci, pasta fresca, marmellate, composte, sottoli e altri prodotti. Spazi attrezzati per bambini, area giochi. Visite in azienda per gli ospiti dell'agriturismo.





# in bici tra Lodi e Milano

ITINERARIO

# 4

## **LAUS POMPEIA E IL SUO SANTO**

Cicloitinerario di 40 km facile e alla portata di tutti con un minimo di abitudine a stare in sella. Dal Punto Parco Casa dell'Acqua di Paullo, in parte lungo la Greenway della Muzza, fino alla splendida Basilica di San Basiano a Lodi Vecchio, l'antica Laus Pompeia.

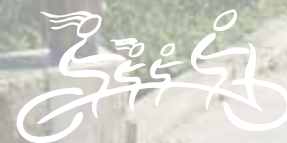



## SCHEDA TECNICA

Punto di Partenza e di Arrivo: Paullo

Distanza: 40 km

Dislivello: trascurabile

Difficoltà: facile

**Fondo Stradale:** Completamente pianeggiante e quasi interamente su fondo asfaltato (unica eccezione il tratto dalla fine della Via del Cimitero alla confluenza con Via del Sandone a Lodi per un totale di 700 mt).

Il percorso è per la maggior parte su piste ciclabili tranne in tre punti:

1. attraversamento di Paullo, che avviene su strada molto trafficata;
2. un tratto lungo 150 mt che parte dalla fine della ciclabile Zelo B.P.– Lodi e arriva alla Via Emilia, che avviene su strada trafficata
3. un tratto lungo 1000 mt circa su strade scarsamente trafficate tra San Grato e Lodi.

**Tipo di bicicletta raccomandata:** bici da strada o ibrida.

## ACQUA LUNGO PERCORSO

Fontanelle:

**Paullo:** Parco San Tarcisio (Via Manzoni)

**Villa Pompeiana:** Area verde sede Parco Sud

**Arcagna:** Edicola votiva della Madonna del "Gabon"

**San Grato:** Poco prima dell'incrocio tra la SP16 con la statale Via Emilia

## AREE DI SOSTA

**Villa Pompeiana:** area verde presso sede Parco Adda Sud

**Tavazzano:** area di sosta in località le Zelasche poco oltre Tavazzano

**Lodi:** area di sosta presso il ponte sulla Muzza tra Lodi e Lodi Vecchio nelle vicinanze di Cascina Muzzetta

## ASSISTENZA MECCANICA

F.lli Denti Via Turati, Paullo  
(chiuso la domenica)





*Cascina Muzzetta con la bella facciata porticata.*



*Il Santuario di Arcagna*



*L'area umida dell'antico Lago Gerundo*

## ITINERARIO

• Dalla Casa dell'Acqua di Paullo percorriamo la Via Buonarroti e ci immettiamo (facendo molta attenzione!) sulla Via Milano che percorriamo per intero. Proseguiamo quindi lungo la Via Pasubio in direzione Zelo Buon Persico. Dopo aver superato il Cimitero di Paullo imbocchiamo sulla

destra la ciclabile Paullo-Zelo e la seguiamo fino a raggiungere la terza rotatoria, dove svoltiamo a destra su Viale Europa in direzione Lodi (km 3 circa). Percorriamo Viale Europa e la successiva Via Risorgimento fino alla rotatoria dove, sempre sulla destra inizia la ciclabile per Montanaso e Lodi, lungo la SP16. Proseguendo verso Mignete, una

breve deviazione (1km) ci permette di raggiungere l'antico borgo contadino di Casolate.

• Ritornando sulla ciclabile lungo la SP16 continuiamo fino alla frazione di Mignete, dove la ciclabile si interrompe brevemente. Teniamo comunque la destra, lasciando la SP16 sulla sinistra, e attraversiamo il paese.

- Al termine dell'abitato un sottopasso sulla sinistra ci permette di superare la SP16 e di riprendere la ciclabile che da questo punto corre sul lato sinistro della strada e, a tratti alterni, costeggia il gradino morfologico dell'antico Lago Gerundo ora quasi completamente prosciugato.
- Continuiamo attraversando l'area verde, sede del Parco Adda Sud e raggiungendo quindi la rotatoria di Villa Pompeiana (km 7,5

circa). Qui chi ha voglia di fare un'interessante deviazione può visitare il vicino Parco Ittico Paradiso.

- Il nostro percorso continua invece lungo la ciclabile, attraversando Galgagnano e Bellaria per arrivare alla rotatoria di Arcagna dove possiamo fare un'altra piacevole deviazione (sulla sinistra) visitando il Santuario della Madonna Assunta, distante poche centinaia di metri dalla nostra ciclabile. Continuiamo

lungo la ciclabile in direzione Lodi, passando accanto al famoso "Gabon" (olmo centenario con area di sosta e fontanella di acqua potabile), attraversiamo il canale Belgiardino su un ponte di legno, lasciando sulla sinistra il paese di Montanaso e raggiungiamo la località San Grato, frazione di Lodi (fontanella di acqua potabile sulla destra) dove termina il percorso protetto.



*L'area verde sede del Parco Adda Sud a Villa Pompeiana*



*Attraversamento del Viale Milano (SS Emilia) a San Grato*



*Superamento della Muzza prima di Lodi Vecchio*



*La Muzza poco oltre il Ponte di Napoleone*

- Raggiungiamo il semaforo (km 14,5 circa) della vecchia Via Emilia, ora Via Milano, e la attraversiamo. Imbocchiamo Via Cavalieri di Vittorio Veneto e pedaliamo fino all'incrocio con Via del Cimitero. Qui svoltiamo a destra e proseguiamo sempre diritto imboccando la strada sterrata che con un sottopasso attraversa la linea ferroviaria Milano-Roma e con una breve salita termina all'incrocio con Via del Sandone in località San Fereolo.
- Qui giriamo a destra (attenzione!!! Strada a senso unico contrario per le automobili, le

biciclette possono proseguire) e dopo essere passati sotto la Tangenziale Sud di Lodi attraversiamo la rotatoria e imbocchiamo la ciclabile per Lodi Vecchio (km 16 circa).

- **Attenzione!!!** Al momento di superare il canale Muzza la ciclabile passa sotto il ponte della SP115 e oltrepassa il canale sul vecchio ponte (vedi figura).
- All'inizio del ponte seguiamo la pista che scende a sinistra, svoltiamo subito a destra passando sotto il ponte, costeggiamo la riva per alcuni metri e risaliamo svoltando a sini-

stra sul ponte della vecchia strada, per lasciarlo appena termina e scendere nuovamente a sinistra sulla riva opposta del canale. Ripassiamo sotto il ponte della SP115 e svoltiamo a destra, risalendo su una strada asfaltata che seguiamo ancora a destra fino a trovare alla nostra sinistra la ciclabile che costeggia la provinciale. Riprendiamo la ciclabile fino in prossimità della Cascina Lavagna, dove imbocchiamo la vecchia strada che porta direttamente alla Basilica di San Bassiano a questo punto già visibile (Km 22 circa).

- Torniamo a Paullo utilizzando lo stesso percorso dell'andata. In alternativa possiamo abbreviarlo (di circa 5 km) con la seguente variante che costeggia in un primo momento il canale Muzza e poi il canale Belgiardino.
- Percorriamo a ritroso la ciclabile fino al ponte sulla Muzza, scendiamo al canale e seguiamo le indicazioni "Le Zelasche" che por-

tano a costeggiare per un lungo tratto il canale stesso.

- Dopo il sottopasso che permette di oltrepassare la ferrovia (attenzione!!! In caso di pioggia potrebbero esserci grosse pozze) attraversiamo il canale Muzza e, superata una vecchia chiesa diroccata, giriamo a sinistra seguendo sempre le indicazioni "Le Zelasche".

- In prossimità della Cascina Zelasche svoltiamo a destra e poi a sinistra sulla strada asfaltata che porta al cavalcavia che supera la SS9 Via Emilia. Al termine della discesa svoltiamo a destra nella strada d'accesso alla Centrale Elettrica di Tavazzano e appena raggiunto il canale di raffreddamento della Centrale (canale Belgiardino) giriamo a destra seguendolo.



Località Le Zelasche

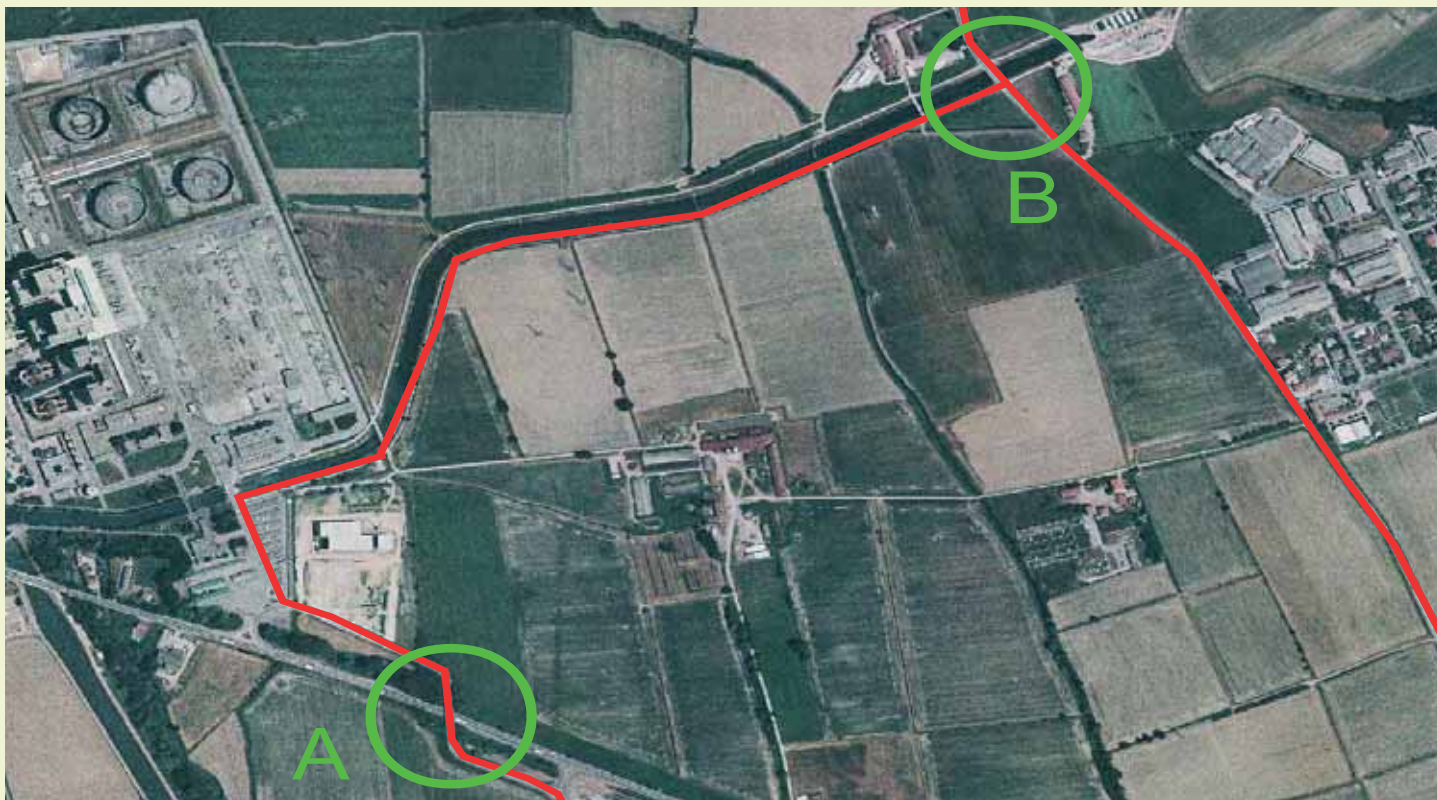

A: attraversamento SS9 - B: raccordo tra i due percorsi

• Costeghiamo il canale fino a raggiungere la strada asfaltata che collega Lodi con Zelo Buon Persico (SP16), la attraversiamo

e svoltiamo a sinistra in direzione del ponte di legno ciclopedonale. A questo punto siamo sullo stesso percorso dell'andata.

Proseguiamo quindi a ritroso fino alla Casa dell'Acqua di Paullo.

## SPUNTI DI INTERESSE

### Zelo Buon Persico:

- Ghiacciaia degli inizi del XIX secolo.  
Da Piazza Italia girare in Via Lombardia. Solo pochi metri ci separano dai resti di una antica ghiacciaia (ora purtroppo in abbandono), uno dei pochi esempi di architettura rurale del genere rimasti sul nostro territorio. Già proprietà dell'Agenzia dei beni patrimoniali dell'Ospedale Maggiore, la struttura si distigie per la calotta sferica in mattoni in cotto.

### Casolate:

- Antico borgo contadino citato per la prima volta in un documento del 1147, conta oggi solo 15 abitanti. Nel 1488 il duca di Milano Francesco Sforza stabilì a Casolate il suo quartier generale nella guerra contro la Repubblica di Venezia.

### Mignete:

- Oratorio S. Michele: chiesetta del XII secolo ora utilizzata come centro-parco Adda Sud. Area picnic con parco giochi per bambini.

### Arcagna:

- Santuario della Madonna Assunta
- "Gabon" (olmo centenario con edicola votiva)

### Lodi Vecchio:

- La trecentesca Basilica di San Bassiano, unico edificio rimasto di Laus Pompeia sopravvissuto alla distruzione perpetrata da parte dell'esercito milanese nel 1158. San Bassiano è il santo patrono di Lodi.



*La Muzza tra Paullo e Quartiano*



## LO SAPEVATE?

Lodi Vecchio in origine si chiamava Laus Pompeia in onore di Gneo Pompeo Strabone, padre di Pompeo Magno. Nel 1111 le milizie milanesi presero d'assedio la città e la rasero al suolo. Nel 1158 i Milanesi incendiarono il resto della città e Laus fu completamente distutta. Nel 1158 l'imperatore Federico Barbarossa decide di riedificare Laus a pochi chilometri di distanza, sul Colle Eghezzone e fonda la nuova città: Laus Nova, l'odierna Lodi.



**AZIENDA  
AGRICOLA  
LA CAGNOLA**  
La Spesa in Cascina

**Indirizzo:** Azienda Agricola LA CAGNOLA,  
C.na Cagnola – Galgagnano

**Telefono:** +39 334 2949746

**Prodotti:** carni e salumi, freschi e stagionati.

**Apertura:** giovedì dalle 14,30 alle 19,00  
venerdì e sabato dalle 9,30 alle 12,30  
e dalle 14,30 alle 19,00



Lodi Vecchio



**TRATTORIA GIUPPONI**

Via Lodi 13, Zelo Buon Persico  
(fraz. Mignete)  
Tel: +39029065012

**TRATTORIA WILLIAM'S**

Zelo Buon Persico (fraz. Casolate)  
Tel: +39 029065013

**TRATTORIA DA RENATO**

Via Dante, Zelo Buon Persico  
Tel. +39029065268

**BAR BIANCHI**

Via Monzasca 2, Galgagnano  
Tel +39 037168371  
(aperto anche la domenica)





# in bici tra Lodi e Milano

ITINERARIO

# 5

## **L'OASI DEL FONTANILE E LA STRADA DEL DUCA**

Cicloitinerario facile, adatto alle famiglie, di interesse naturalistico e paesaggistico, dal Punto Parco Casa dell'Acqua di Paullo al parco cittadino Oasi del Fontanile a Pantigliate, lungo la suggestiva strada del Duca tra Rodano e Pantigliate.





### SCHEDA TECNICA

Punto di Partenza e di Arrivo: Paullo

Distanza: 30 km

Dislivello: trascurabile

Difficoltà: facile

Fondo Stradale: 15% sterrato ben tenuto, 85% asfalto su pista e strade secondarie. SP161 da evitare negli orari dei pendolari.

Tipo di bicicletta raccomandata: bici da strada o ibrida.

### ACQUA LUNGO PERCORSO

Fontanelle:

Paullo: all'inizio del percorso presso il Parco San Tarcisio

Pantigliate: all'Oasi del Fontanile

Lucino, fraz. di Rodano: al Parco giochi accanto al Museo della Lambretta

### AREE DI SOSTA

Premenugo: parco pubblico

### ASSISTENZA MECCANICA

F.lli Denti Via Turati, Paullo  
(chiuso la domenica)

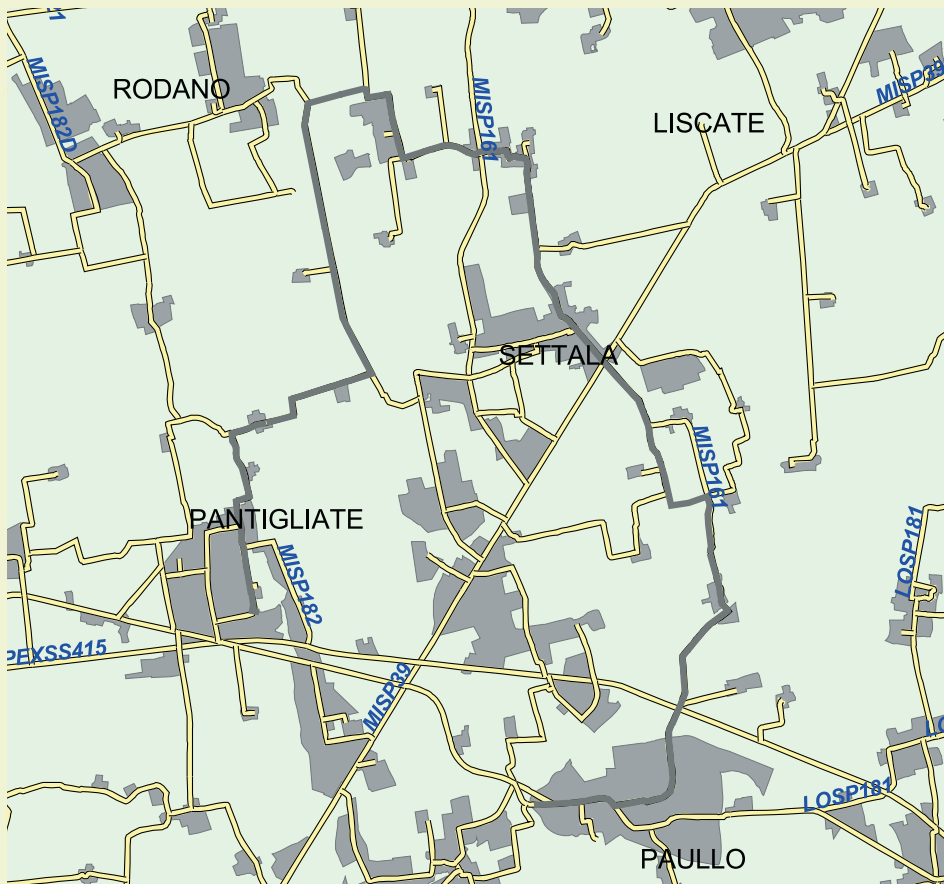



*Il ponte sul canale Muzza a Conterico*



*La Casa dell'Acqua di Paullo*

## ITINERARIO

- Dalla Casa dell'Acqua di Paullo percorriamo la Via Buonarroti e ci immettiamo (facendo attenzione!) sulla Via Milano; proseguiamo lungo questa via fino all'altezza dell'incrocio a sinistra con Via Manzoni.

La percorriamo tutta (circa 1.300 mt) uscendo così dal paese per raggiungere il semaforo che permette l'attraversamento della SS415 Pallese in direzione Conterico.

- Seguiamo la strada asfaltata fino alla frazione di Conterico dove transitiamo sul

ponte sul canale Muzza. Proseguiamo lungo la SP161 prestando attenzione al traffico anche se scarso.

All'altezza della Cascina Cassinetta, che segnaliamo perchè vi si trovano ancora dei campi coltivati a marcita, svoltiamo a sinistra lungo la sterrata, abbandonando per il momento la provinciale.

## LO SAPEVATE?

La marcita è una tecnica colturale caratteristica della pianura padana, che consiste nell'irrigare i campi con l'acqua proveniente dai fontanili (o risorgive) anche nella stagione invernale. L'acqua di fontanile, che ha una temperatura costante intorno ai 10°C, viene fatta scorrere sul terreno per impedire che il suolo ghiacci e rendendo possibile effettuare ogni anno fino a nove tagli di foraggio.

- Seguiamo la sterrata che dopo una svolta a destra si immette sulla strada vicinale Conterrico (strada asfaltata) e proseguiamo diritto al primo incrocio tornando così a riprendere la provinciale che abbiamo lasciato poco prima.
- Alcune centinaia di metri ci separano dal semaforo che ci permette di attraversare la SP39 (Via Cerca) ed entrare nell'abitato di Settala. Percorriamo in successione Via Trento, Via Roma e infine Via Campo Sportivo (pista ciclabile ricavata sul marciapiede di destra) con cui raggiungiamo la frazione

di Premenugo e il suo vasto e attrezzatissimo parco cittadino.

- Svoltiamo a sinistra in Via Piave e, dopo aver superato la chiesa, a destra in Via Milano che seguiamo fino alla rotonda che ci permette di attraversare il trafficato Viale delle Industrie.
- Proseguiamo diritto lungo la ex SP161 in direzione Lucino. Dopo circa 300 mt sulla curva a destra, un piccolo cartello scritto a mano indica un'interessante e imperdibile deviazione al Punto Parco Cascina Castello, cascina fortificata del XV secolo.

- Tornati sulla provinciale una serie di svolte ci conduce ad un incrocio a T. Seguiamo le indicazioni per Lucino.

- Quando la strada volta a destra verso l'abitato, noi la lasciamo girando a sinistra su una sterrata magnificamente ombreggiata. Stiamo percorrendo la bella Strada del Duca. Pedaliamo tra due filari ininterrotti di alberi, rallegrati dal mormorio delle rogge che, provenienti dalle Sorgenti della Muzzetta, ci accompagnano in questo tratto di strada.



*Il piccolo cartello che indica il Museo della Cascina Castello.*



*Sullo sfondo: Cascina Castello con la sua torre merlata.*



*La svolta a sinistra lungo la provinciale, dove inizia la Strada del Duca*



La sede del Punto Parco C.na Castello (XV sec.)



Alcuni degli attrezzi agricoli visibili al museo contadino

• Continuiamo lasciando alla nostra sinistra l'entrata alle Sorgenti e proseguiamo fino ad un incrocio da cui, girando a destra, raggiungiamo Cascina Crosina. Attraversiamo il bel gruppo di caschine (Crosina e Roverbella) e

sbuchiamo, nuovamente su asfalto, su Via D'Annunzio che prendiamo a sinistra per entrare nel comune di Pantigliate.

• Imbocchiamo, dritto davanti a noi, Via Marconi che percorriamo fino al termine per

incontrare, tra Via Gramsci e Via San Martino le indicazioni che ci conducono fino all'ingresso all'Oasi del Fontanile.

• Il ritorno avviene lungo lo stesso percorso dell'andata.

## SPUNTI DI INTERESSE

### Settala:

- Punto Parco Cascina Castello, complesso agricolo ancora attivo, che ospita il Centro Etnografico delle Arti e Tradizioni Contadine.

### Rodano:

- Centro Botanico di Casa Gola, struttura con finalità didattiche e scientifiche in campo botanico. Casa Gola è sulla piazza principale di Lucino, di fronte al municipio. Piazza 4 Novembre, Tel. +39 02 88463289.
- Museo dello Scooter e della Lambretta, unico del genere in Europa, una collezione unica e di grande valore storico: 110 esemplari provenienti da tutto il mondo che rappresentano la produzione scooteristica delle nazioni più industrializzate. Via Turati 7, Tel. +39 02 95320438 (<http://www.museoscooter.it/>)

### Rodano e Settala:

- Riserva Regionale Sorgenti della Muzzetta, sito di importanza comunitaria, ospita il più grande fontanile in provincia di Milano, formato da tre teste alimentate da numerose polle d'acqua. La riserva può essere visitata contattando Domenico Barboni (+390295320106, [domenico.barboni@tele2.it](mailto:domenico.barboni@tele2.it)) o ADM (+390288463337, [info@assodidatticamuseale.it](mailto:info@assodidatticamuseale.it)).



*Il cortile della cascina fortificata*

### LO SAPEVATE?

Per gli amanti degli animali e della natura l'Oasi del Fontanile merita una visita: cavalli, asini, oche, anatre, cigni, cervi, struzzi e altro ancora...

Sapete a che cosa era destinato il bacino rettangolare al centro dell'Oasi? Chiedetelo ai volontari...





**PUNTO PARCO  
CASCINA CASTELLO  
Parco Agricolo Sud Milano**

Via Cascina Castello, Settala (MI)  
+39 02 95320002

**Contatti:**

Associazione culturale "il fontanile"  
ilfontanile1@virgilio.it

L'edificio principale è Cascina Castello, attuale sede del Centro Etnografico delle arti e tradizioni contadine. L'edificio risale al 1300 caratterizzato da un palazzetto a blocco su tre piani, con porticato al piano terreno impostato su archi acuti e colonnine in pietra sormontate da originali capitelli stemmati.

Nel 1800 venne aggiunto l'ornamento a merli ghibellini (a coda di rondine). Cascina Castello è inoltre un valido esempio di azienda agricola ancora attiva dal punto di vista produttivo. Il Punto Parco ospita una raccolta di attrezzi e oggetti legati alla tradizione agricola del territorio tra le più interessanti della Lombardia.



**CASCINA ROVERBELLA  
Agriturismo**

C.na Roverbella 20090 PANTIGLIATE (MI)  
+39 02 9067682

<http://www.tenutaroverbella.it/>

**Contatti:**

FERMO ARRIGONI  
fermoarrigoni@libero.it

Azienda agrituristica con ristorazione, spazio convegni e iniziative culturali, salone e ampio giardino per cerimonie e feste all'aperto. Disponibile calesse, Tiro con l'arco, Pratica Golf. Progetto: nuovi spazi per l'ospitalità rurale, attività culturali, corsi di floricoltura, attività con cavalli.



*Bar Il Trenino a Lucino*



*Alcuni "ospiti" dello zoo dell'Oasi*



### **DA PIPPO A CASSIGNANICA**

Pizza Paolo Grassi, Rodano

(fraz. Cassignanica)

Tel. +39 0295328016

e-mail: [info@dapippoacassignanica.it](mailto:info@dapippoacassignanica.it)

### **BAR VITALI**

Pizza 4 Novembre, Rodano (fraz. Lucino)

Tel. +39 0295320434

### **BAR IL TRENINO**

Via Turati, Rodano (fraz. Lucino) Tel. +39  
3491843517



# in bici tra Lodi e Milano

ITINERARIO

# 6

## IL CASTELLO MEDICEO DI MELEGNANO

Cicloitinerario facile (30km a/r) adatto alle famiglie, di interesse storico e paesaggistico, dal Punto Parco Casa dell'Acqua di Paullo al castello Mediceo di Melegnano.





### SCHEDA TECNICA

Punto di Partenza e di Arrivo: Paulo

Distanza: 30 km

Dislivello: trascurabile

Difficoltà: facile

Fondo Stradale: 100% asfalto su pista e strade secondarie (fino all'ingresso a Melegnano, dove percorriamo un brevissimo tratto lungo la Via Emilia, in massima parte su marciapiede.

Tipo di bicicletta raccomandata: bici da strada o ibrida.

### ACQUA LUNGO PERCORSO

Fontanelle:

Tribiano: nel cortile del Municipio di Tribiano.

### AREE DI SOSTA

Mulazzano: parco pubblico,  
Viale dei Platani

Vizzolo Predabissi: area con ristoro  
all'incrocio tra Via Pandina e Via Verdi

### ASSISTENZA MECCANICA

F.lli Denti Via Turati, Paulo  
(chiuso la domenica)





*Il forno in mattoni a Lanzano*



*Da Paullo verso Tribiano*

## ITINERARIO

• Dando le spalle alla Casa dell'Acqua di Paullo, prendiamo a destra il tratto finale della Via Buonarroti (Attenzione!!! questo tratto è senso unico contrario per le auto, perciò è consigliato spingere a mano sia le auto che le bici). Solo 200 mt ci separano dall'imbocco della pista ciclabile che prendiamo svol-

tando a sinistra in direzione Tribiano.

• Proseguiamo lungo la ciclabile fin quasi al termine di Via Edison che lasciamo in prossimità di una piccola area verde, prendendo un sentierino che la attraversa e ci porta, costeggiando l'Addetta, lungo Via Piave fino all'incrocio con Via Umberto I, dove svoltiamo a sinistra salendo sul bel

ponete ciclopedonale (resti di edificio agricolo fortificato sulla sinistra).

• Terminato il ponte svoltiamo a destra in Via 24 Maggio che percorriamo fino a trovare sulla sinistra la pista ciclopedonale che seguiremo fino al Municipio di Tribiano.

- Pedaliamo fino a superare il Municipio di Tribiano e svoltare a sinistra, abbandonando la pista, nella SC704 verso le frazioni di San Barbaziano e Lanzano, che attraversiamo lungo Via Roma per girare poi a sinistra di nuovo sulla SC704. Superiamo il forno in mattoni che si erge a

lato della strada e proseguiamo lungo la stretta strada asfaltata fiancheggiata da fossi. Superiamo lasciandola sulla nostra destra la Tenuta Virolo e in breve giungiamo alle prime case di Mulazzano.

- Entriamo in paese e svoltiamo a destra al primo semaforo imboccando Via dei Platani

per svoltare nuovamente a destra al secondo incrocio in Via Pandina. Superiamo sulla sinistra il Cimitero, svoltiamo nel parcheggio e lo attraversiamo per sbucare sulla Ciclabile della Pandina che seguiamo a destra in direzione Dresano e Vizzolo Predabissi.



*Tribiano: edificio agricolo fortificato (sec. XIV)*



*La Strada Comunale 704 e la Tenuta Virolo sullo sfondo*

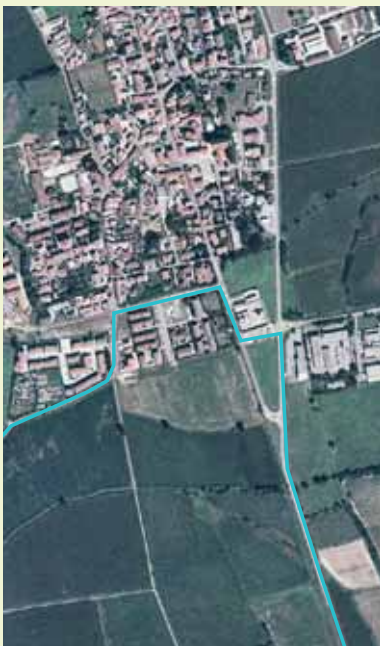

*La chiesetta di S. Antonio Abate*

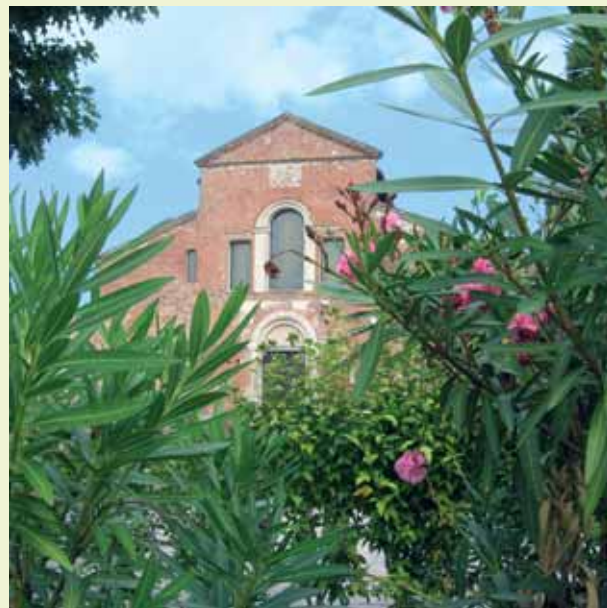

*Santa Maria in Calvenzano (Vizzolo)*

• La bella ciclabile si stende lunga e diritta davanti a noi portandoci fino alla rotonda all'altezza della località Madonnina-Villaggio Ambrosiano, che attraversiamo per proseguire per Vizzolo e Melegnano. Al semaforo di Vizzolo (interessante la deviazione a destra verso C.na Sarmazzano, vedi spunti di interesse) la ciclabile si sposta

sul lato sinistro della strada, dove un'altra interessante deviazione conduce alla Chiesa di Santa Maria (vedi spunti di interesse). Proseguire lasciando sulla sinistra l'Ospedale, fino alla rotonda tra la Via Pandina e la SP Cerca a Melegnano.

• Attraversiamo grazie al semaforo a chiamata, imbocchiamo Via Turati e giriamo a de-

stra lungo la SS9 "Via Emilia", una delle strade più trafficate d'Italia. Niente paura! Non più di 100 metri e potremo riprendere la ciclabile che seguiamo per poche decine di metri fino al semaforo del Cimitero, dove attraversiamo la Statale per entrare in Melegnano lungo Via Battisti e Via Dezza.

- Seguiamo quest'ultima fino al ponte che supera il fiume Lambro e raggiungiamo l'incrocio davanti alla chiesa, dove prendiamo a

sinistra in Via Conciliazione. Pochi metri e troviamo alla nostra sinistra la suggestiva mole del Castello Mediceo.

- Il ritorno avviene lungo lo stesso percorso dell'andata.



*Piazza della Vittoria con il Castello sullo sfondo (Melegnano)*



*Ingresso a Melegnano*



## SPUNTI DI INTERESSE

### Melegnano:

- **Castello Mediceo**; costruito nel 1243 per volontà dal Podestà di Milano Cattellano Carbone, il castello mediceo di Melegnano è uno dei monumenti più significativi del tardo medioevo lombardo. Appartenne nei secoli a vari condottieri (Bernabò Visconti, Francesco Sforza, Gian Giacomo De' Medici) che lasciarono il segno del loro passaggio in varie modifiche strutturali. Splendidi affreschi di epoca cinquecentesca ne decorano le magnifiche sale.
- **Parco delle Noci**: Ex discarica e cantiere alta velocità oggi il Parco è un'oasi urbana che occupa una superficie di circa 40.000 mq. E' visitabile dietro prenotazione presso il **WWF Sud Milanese** (tel. +39 02 5230386).
- **Oasi di Montorfano**: oasi urbana attrezzata. L'oasi è un intervento di rinaturalizzazione in corso di un'area degradata alla confluenza tra il Lambro e la Vettabbia. Il progetto prevede il ripristino delle varie tipologie forestali caratteristiche del bosco ripariale di pianura. Per visite guidate telefonare al **WWF Sud Milanese**. Tel. +39 02 5230386.



*Il Castello Mediceo*

## Vizzolo Predabissi:

- Cascina Sarmazzano, esempio di edificio agricolo fortificato, ora diroccato, con chiesetta di Sant'Antonio Abate, dalla facciata in stile classicheggiante dedicata al protettore degli allevatori e guaritore. Questo edificio fu costruito nella seconda metà dell'Ottocento in luogo di un oratorio più antico che era dedicato ai Santi Gervasio e Protasio.
- Chiesa di Santa Maria in Calvenzano. Edificio romanico di notevole suggestione con facciata del tardo 1400 in mattoni a vista e antico portale medievale scolpito in ghiera concentriche con scene di Maria Vergine e dell'Infanzia di Cristo.

### LO SAPEVATE?

Sant'Antonio Abate in Lombardia veniva chiamato "Sant'Antoni del Purscel". Nell'iconografia, infatti, viene sempre rappresentato con un maialino. Osservare infatti la facciata della chiesetta a Sarmazzano per verificarlo!

La festa di Sant'Antonio Abate si celebra il 17 Gennaio, accendendo dei falò che hanno funzione purificatrice e feconda-trice e segnano il passaggio dall'inverno e dalle giornate più buie verso la primavera.



*Una della magnifiche sale del Castello*



**PUNTO PARCO  
ROCCA BRIVIO**  
**Parco Agricolo Sud Milano**

Via Rocca Brivio 10,  
20098 San Giuliano (MI)  
+39 02 98128321  
[www.roccabrivio.it](http://www.roccabrivio.it)

**Contatti:**

[puntoparco.roccabrivio@provincia.milano.it](mailto:puntoparco.roccabrivio@provincia.milano.it)

Il Punto Parco che ha sede a Rocca Brivio, ha una vocazione culturale, dovuta in buona parte alla sua prestigiosa ubicazione. Essere un Polo Culturale significa porre l'attenzione sulle implicazioni socio-culturali del rapporto dell'uomo col suo territorio e sulle sue manifestazioni: la Pianura attorno alla Rocca è uno scrigno di monumenti e manufatti che raccontano la nostra storia e la storia del nostro paesaggio.

Il Punto Parco Polo Culturale Rocca Brivio offre: iniziative per scoprire il territorio, attività per vivere la natura, proposte per conoscere la cultura del territorio e del Parco Agricolo Sud Milano, mostre, conferenze e visite guidate.



**CASCINA SANTA BRERA**  
**Agriturismo**

C.na S. Brera Grande  
20098 San Giuliano (MI)  
+39 02 9838752  
[www.cascinasantabrera.it](http://www.cascinasantabrera.it)

**Contatti:**

IRENE DI CARPEGNA  
[info@cascinasantabrera.it](mailto:info@cascinasantabrera.it)

Azienda biologica, con vendita diretta di: uova, miele, frutta, ecc. Orto condiviso. Agriturismo con 30 posti in camere con servizi o minialloggi (anche con cucina). Spazi attrezzati per bambini, area picnic. Visite in azienda. Attività di formazione per adulti, scuola di sostenibilità, corsi pratici e laboratori.



**TENUTA VIROLO**  
**La Spesa in Cascina**

Az. Agricola  
Cascina VIROLO  
Via per Lanzano,  
Mulazzano (LO)

**Apertura:** sabato pomeriggio e, su richiesta, contattando il n. +39 335 6318403 +39 02 989044 - [www.tenutavirolo.it/](http://www.tenutavirolo.it/)

**Contatti:**

[tenutavirolo@tiscali.it](mailto:tenutavirolo@tiscali.it)

La Cascina Virolo, è una cascina di origini antiche composta da un grande complesso aziendale (già presente nel Catasto Teresiano con stalle, casa padronale, caseifici, magazzini) e da 40 ettari di terreno disposti attorno ai fabbricati. Oggi, l'attività agricola tradizionale (coltivazione con metodo a basso impatto ambientale di cereali, frutta e ortaggi) è affiancata dalla coltivazione di legname di pregio, dalle attività didattiche e dalla vendita diretta dei genuini prodotti aziendali. La Cascina Virolo è dunque particolarmente adatta per i percorsi formativi del turismo scolastico e per attività ricreative come escursioni, birdwatching o fotografia naturalistica. Il centro aziendale è inoltre stato ristrutturato ed è ora ideale per ospitare attività quali banchetti, convegni, o feste agresti.



### **B&B B&G**

Via Piave 19, Melegnano  
Tel. +39 02 9832017  
<http://www.bb-gg.net/>



### **PASTICCERIA&CAFFETTERIA SIL- VIA**

Via Pandina 2, Mulazzano  
Tel. +39 02 98875298  
(chiuso Dom. pom. e Lun.)

### **PIZZERIA DAMIN**

Via Lago di Garda 2, Mulazzano  
Tel. +39 02 989434 (sempre aperto)

### **BAR BALLETTI**

Pzza Puccini 22, Vizzolo Predabissi  
Tel. +39 02 9835353

### **CAFFETTERIA PASTICCERIA**

Via Piave 1, Melegnano  
Tel. +39 0298127160 chiuso il lunedì

### **RISTORANTE PIZZERIA DA LUCA**

Via Turati 15, Melegnano  
Tel. +39 02 98855654  
Aperto tutti i giorni (12-14:30, 18:30-23:30)

### **CAFFE' VITTORIA**

Pzza Vittoria, Melegnano  
Tel. +39 02 98235394 (Chiuso il lunedì)

### **PANINOGIALLO "UNTO"**

Via Dezza 49, Melegnano  
Tel. +39 338 88 48 521



# in bici tra Lodi e Milano

ITINERARIO

# 7

## IL SACRO E IL PROFANO NELL'ALTO LODIGIANO

Breve cicloitinerario facile e adatto a tutti (25km a/r). Dal Punto Parco Casa dell'Acqua di Paullo si raggiungono siti di interesse storico come il Santuario di San Giovanni a Merlino, il Castello Borromeo di Cornelianò Bertario, Villa Pertusati a Comazzo e Palazzo Carcassola Grugni a Marzano. Parte dell'itinerario si sviluppa lungo la Greenway della Muzza.





### SCHEDA TECNICA

Punto di Partenza e di Arrivo: Paullo

Distanza: 25 km

Dislivello: trascurabile

Difficoltà: facile

**Fondo Stradale:** 25% sterrato su alzaia 75% asfalto per la maggior parte su ciclabile, il resto su strade secondarie a scarso traffico. Nel tratto lungo l'alzaia della Muza, si consiglia di far pedalare i bambini sul lato più lontano dall'acqua in quanto ci sono alcuni punti pericolosi non protetti.

**Tipo di bicicletta raccomandata:** bici da strada o ibrida.

### ACQUA LUNGO PERCORSO

Fontanelle:

**Paullo:** all'inizio del percorso presso il Parco San Tarcisio (Via Manzoni).

### AREE DI SOSTA

-

### ASSISTENZA MECCANICA

Flli Denti Via Turati, Paullo  
(chiuso la domenica)

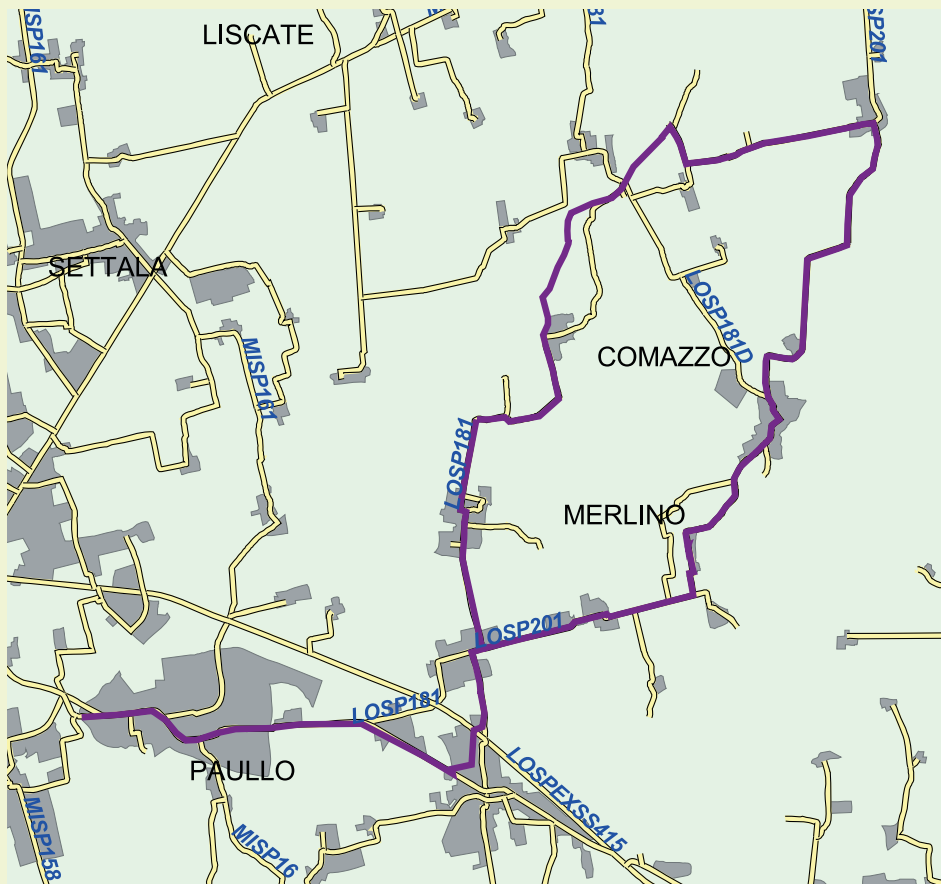

## ITINERARIO

- Dalla Casa dell'Acqua di Paullo percorriamo a sinistra Via Buonarroti per immetterci (facendo molta attenzione!) sulla Via Milano; proseguiamo lungo la Via Pasubio fino all'altezza del Cimitero di Paullo.

- Immediatamente dopo il Cimitero imbocchiamo a destra la ciclabile, che seguiamo fino a Zelo B.P. dove alla fine del percorso protetto svoltiamo a sinistra in Via Miglioli, quindi a destra in Via Sacchi, nuovamente a sinistra in Via 8 Marzo e infine in Via Cavour dove arriviamo all'attraversamento della SS415 Pallese.

- Attraversata la SS415 Pallese seguiamo in direzione Merlino, superiamo la rotonda e prendiamo la ciclopedonale sul lato sinistra che porta fino a Merlino dove, dopo 300 mt dall'ingresso del paese giriamo a destra in Via San Giovanni per raggiungere su sterrato l'omonimo Santuario.

- Ritorniamo quindi lungo lo stesso percorso fino al Municipio di Merlino, dove prendiamo a destra Via Roma in direzione Vaiano di Merlino (SP181).

- Immediatamente prima dell'ingresso del piccolo paese prendiamo a sinistra una strada sterrata che dopo circa 800 mt raggiunge l'alzaia del canale Muzza.

- Costeggiamo la riva orografica sinistra

per 700 mt e, prima del ponte, ci portiamo sulla strada asfaltata per attraversare la provinciale e continuare lungo la riva sinistra fino alla Cascina Castiona dove prendiamo a destra la strada sterrata che ci conduce a Corneliano Bertario, in prossimità del Castello Borromeo.

- Proseguiamo ora su asfalto lungo la SP201 (lasciando il Castello sulla sinistra) in direzione di Comazzo (Villa Pertusati).

- All'uscita di Comazzo prendiamo la ciclabile che, sul lato sinistro, costeggia la SP201 fino a Marzano di Merlino (Palazzo Carcassola Grugni).

- Proseguiamo quindi lungo la SP201 fino alla rotonda. Da qui a sinistra per Zelo B.P. attraversiamo la SS415 Pallese e ripercorriamo in senso inverso lo stesso itinerario fino a Paullo e alla Casa dell'Acqua.



*San Giovanni al Calandrone a Merlino*



*Palazzo Carcassola Grugni a Marzano*



Cascina Castiona



La Muzza a Lavagna con il suo bel filare di pioppi cipressini.

### LO SAPEVATE?

San Giovanni al Calandrone è l'unico santuario in Lombardia a non essere dedicato alla Madonna bensì ad un santo.

## SPUNTI DI INTERESSE

### Merlino:

- Santuario San Giovanni al "Calandrone": nel territorio comunale di Merlino sorge l'interessante santuario dedicato a San Giovanni Battista, metà di un annuale e suggestivo pellegrinaggio. La prima menzione della chiesa è del XIII secolo e si trova in una pergamena esistente nell'archivio della Mensa Vescovile di Lodi. Il Calandrone è il nome del piccolo corso d'acqua che una volta bagnava le mura del santuario.

### Corneliano Bertario:

- Castello Borromeo del XV secolo, domina

la piazza dell'antico borgo, che ha conservato intatto il suo fascino medievale. Il Castello è visitabile solo su prenotazione.

### Comazzo:

- Palazzo Pertusati, edificato nel 1747 in magnifica posizione sul terrazzo dell'Adda da Cristoforo Pertusati, nobile milanese al servizio di Eugenio di Savoia. L'edificio possiede il classico schema a "U" con ali avanzate e ripiegate a chiudere il cortile. Oggi è sede degli uffici comunali. Nell' '800 il parroco di Comazzo impose la mutilazione delle ninfe di marmo, ritenute offensive del pudore.

- Bocche canale Vacchelli (raggiungibili con una breve deviazione in località Marzano-Bocchi): suggestiva opera idraulica che prendendo le acque dall'Adda alimenta il Canale Vacchelli.

### Marzano:

- Palazzo Carcassola-Grugni, imponente costruzione all'ingresso della frazione di Marzano. Costruito intorno alla fine del '500 ed appartenuto inizialmente ai nobili Carcassola, il Palazzo attualmente è di proprietà della famiglia Grugni che ne apre le porte al pubblico in occasione di visite guidate.





## CASCINA DI MEZZO

### Agriturismo

C.na Di Mezzo 20060 LISCLATE (MI)

+39 02 95350372

[www.cascinadimezzo.it](http://www.cascinadimezzo.it)

### Contatti:

SUSANNA, ELENA, ROBERTO PIROLA,

[info@cascinadimezzo.it](mailto:info@cascinadimezzo.it)

Azienda Agrituristica con ristorazione (80 coperti), Alloggi con servizi e colazione (6 posti letto), Ampio giardino e salone. Vendita diretta di: salumi, prodotti avicunicoli pronti, dolci, pasta fresca, marmellate, composte, sottoli e altri prodotti. Spazi attrezzati per bambini, area giochi. Visite in azienda per gli ospiti dell'agriturismo.



## AZIENDA AGRICOLA TAVERNA GIOVANNA La Spesa in Cascina

Azienda Agricola TAVERNA GIOVANNA  
Località Molino Molgora  
(strada F.ne Lavagna/Truccazzano), Comazzo  
+39 02 9061219

Prodotti: carne bovina di produzione propria. Apertura: sabato dalle 8,00 alle 18,00



*Comazzo: Palazzo Pertusati con i resti del giardino all'italiana*



*Tra campi e acque*



*La Muzza prima di Lavagna*



### **RISTORANTE MERLINO**

Via Roma 42, Merlino  
Tel. +39 0290659490

### **TRATTORIA VIGNOLA**

Via Cassinello 10, Corneliano B.  
Tel. +39 0295309327

### **TRATTORIA LA VILLETTA**

Via Lago Gerundo 27, Corneliano B. tel +39  
029083702

### **TRATTORIA PIZZERIA DEI PLATANI**

Via Cavour 12, Comazzo  
Tel +39 029061010

### **BIRRERIA PUB ANTICO & MODERNO**

Via Roma 42, Comazzo  
Tel +39 0290615028

### **TRATTORIA DEL SOLE**

Via Roma 30, - Comazzo  
Tel +39 02 9061055

### **TRATTORIA BOCCHI**

Via Leopardi 1, - Comazzo  
Tel +39 02 9061038

### **TRATTORIA CACCIATORI DA GINO E TERESA**

Via 4 Novembre 27, - Marzano  
Tel +39 02 90658967





in bici tra  
**Lodi e Milano**

ITINERARIO

8

**IL CARENGIONE E IL CASTELLO  
DI PESCHIERA BORROMEO**

Questo cicloitinerario di media difficoltà è estremamente interessante dal punto di vista storico e naturalistico, poiché si sviluppa dal Punto Parco Casa dell'Acqua di Paullo al Castello Borromeo di Peschiera, attraversando il bellissimo parco del Carengione, un'area naturale dove si alternano boschi e campi, attraversata da canali e sorgenti e dedicata alla fruizione ricreativa.





### SCHEDA TECNICA

Punto di Partenza e di Arrivo: Paullo

Distanza: 40 km

Dislivello: trascurabile

Difficoltà: media

Fondo Stradale: 30% sterrato 70% asfalto  
su piste e strade secondarie a scarso traffico.

Tipo di bicicletta raccomandata: bici da strada o ibrida.

### ACQUA LUNGO PERCORSO

Fontanelle:

**Paullo:** all'inizio del percorso presso il Parco San Tarcisio (Via Manzoni)

**Tribiano:** nel cortile del Municipio

**Lucino, fraz. di Rodano:** al parco giochi accanto a Museo della Lambretta

### AREE DI SOSTA

**Peschiera Borromeo (Bettola):** Parco della Pace, Via Matteotti

**Premenugo:** parco pubblico

### ASSISTENZA MECCANICA

Flli Denti Via Turati, Paullo  
(chiuso la domenica)

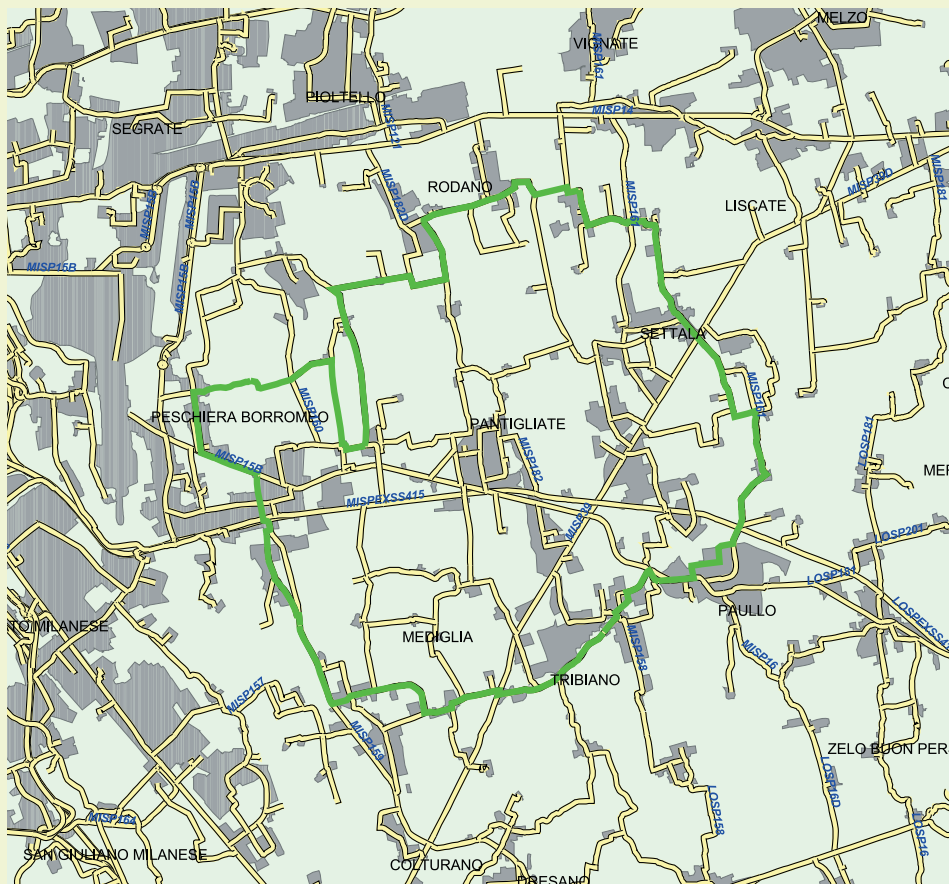



*L'accesso all'area antistante il Castello*



*La risorgiva del Caregione*

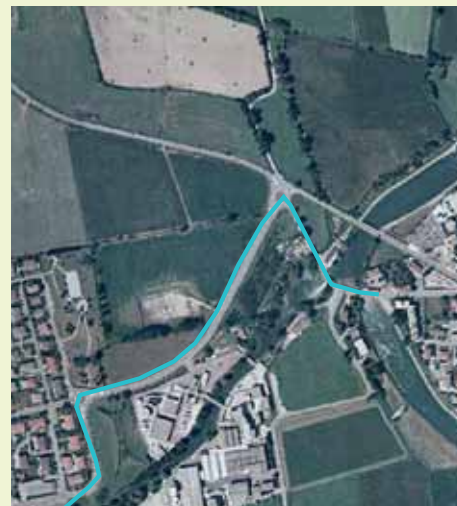

*Uscita da Paulo*

## ITINERARIO

- All'uscita dalla "Casa dell'Acqua" giriamo a destra ed imbocchiamo Via Buonarroti (attenzione alla via che è a senso unico contrario, si consiglia di condurre a mano la bici). Proseguiamo fino alla rotonda dove inizia, sulla sinistra, la pista ciclabile che conduce a Tribiano. Percorriamo interamente Via Edison ed alla successiva rotonda sempre su ciclabile giriamo a sinistra per Via Aldo Moro prendendo a sinistra, subito dopo la curva che Via Aldo Moro fa lasciandosi alle spalle la "Chimica", un sentiero che attraversa un pic-

colo parco. Al termine del sentiero siamo in Via Piave nelle vicinanze del ponte ciclopedonale sull'Addetta che percorriamo.

- Con il ponte alle spalle, prendiamo a destra la Via 24 Maggio fino a quando incontriamo sulla sinistra l'accesso alla pista ciclabile. La percorriamo interamente, superando sulla sinistra il Municipio di Tribiano, per arrivare all'incrocio con SC704. A questo punto seguiamo la ciclabile che ci porta sull'altro lato della strada. Passiamo nelle vicinanze del campo da golf di Zoate, una bella stradina al-

berata ci porta fino al ponte dell'Addetta. Superato il ponte ci dirigiamo a sinistra per riportarci sulla SC705 che, scorrendo tra le ditte della Zona Industriale di Zoate, prende il nome di Via Rossini. Con una breve deviazione, girando verso destra al ponte, possiamo entrare nel caratteristico borgo medioevale di Zoate. Percorriamo Via Rossini fino ad incrociare la SP Cerca (SP39), giriamo a destra per attraversare subito dopo la Provinciale in direzione Bustighera (Attenzione all'intenso traffico sulla Provinciale!!!).

- Superiamo Bustighera percorrendo Via della Libertà per raggiungere poi Triginto (fraz. di Mediglia) e continuare diritto sulla successiva Via Giuseppe di Vittorio.

A Triginto il nostro percorso incrocia Via Roma. Una piccola deviazione a sinistra (200 mt) ci permette di arrivare alla "Ghiacciaia di Mediglia".

Tornati sui nostri passi, percorriamo Via Roma in direzione opposta alla "Ghiacciaia". La via attraversa tutto l'abitato terminando in Piazza della Chiesa. A questo punto giriamo prima a sinistra e poi a destra imboccando la pista ciclabile che porta in direzione Robbiano (fraz. di Mediglia).

- La ciclabile costeggia, prima da un lato e poi dall'altro (Attenzione !!! attraversamento pericoloso), la SP159 "Bettola – Sordio" fino a Robbiano.

Attraversiamo completamente l'abitato di Robbiano percorrendo Via Grandi e Via Fratelli Cervi.

Alla fine di Via Fratelli Cervi giriamo a destra per ritornare sulla ciclabile che fiancheggia la SP159 (Via Melegnano) fino alla grande rotonda, da superare al semaforo che troviamo alla nostra sinistra.

Superata la rotonda siamo a Peschiera Borromeo dove, sempre su pista ciclabile, percorriamo Via Moro fino al prossimo semaforo. Qui attraversiamo l'incrocio

stando sulla sinistra (ciclabile in promiscuo con i pedoni) e percorriamo, un po' su ciclabile ed un po' su strada la Via Matteotti (traffico modesto) fino all'incrocio con Via 25 Aprile.

Al semaforo attraversiamo l'incrocio e ci immettiamo a sinistra sulla ciclabile in direzione Mezzate, frazione di Peschiera Borromeo. A Mezzate svoltiamo a destra in Via della Resistenza che percorriamo fino all'incrocio con Via Turati che imbocchiamo a destra. Al termine dell'asfalto proseguiamo diritto sulla strada vicinale di Mezzate (sterrata).

Seguiamo la strada sterrata tenendo la destra al bivio e sbuchiamo, dopo aver attraversato tutta l'area umida del Carengione, all'incrocio con Via Lombardia (strada asfaltata) che superiamo per proseguire sulla nostra sterrata.

Dopo aver superato la Cascina Fiorano (attenti ai cani!) pieghiamo sulla prima a destra che seguiamo fino a sbucare su asfalto sulla Via Lombardia e proseguire dritti fino a piazza Pizzini a Mirazzano.



A: Bustighera - B: Triginto

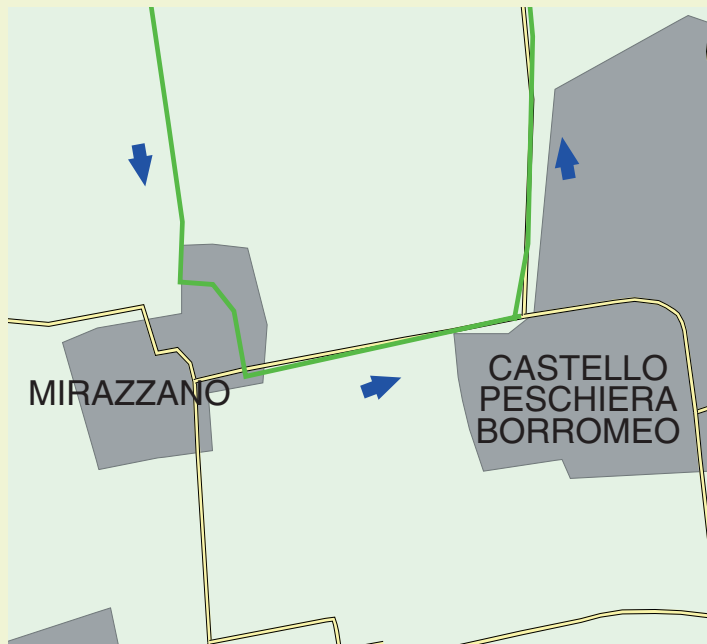

Ponte sulla Muzza a Conterico

- Superata la piazza giriamo a sinistra lungo Via San Carlo Borromeo e giungiamo all'omonimo Castello circondato da un romantico fossato.
- Dopo aver ammirato il castello torniamo indietro fino all'angolo del muro di cinta e giriamo sulla sterrata (strada vicinale della Pestazza) che costeggia il perimetro del parco del castello.

- Proseguiamo sempre dritto, tralasciando un bivio a sinistra e superando una cascina sulla destra. Poco dopo una curva a sinistra troviamo un'altra sterrata a destra, svoltiamo su quest'ultima e, dopo aver attraversato una prima cascina e costeggiata lasciando sulla destra C.na Panzone, sbuchiamo al termine del tratto

alberato sulla Via Monza che collega Casignanica con Rodano-Millepini.

- A questo punto pieghiamo a sinistra sulla strada asfaltata, raggiungendo e superando la rotatoria da cui parte sulla destra una ciclabile che, passando davanti a cascina Briavacca, ci porta a Lucino (fraz. di Rodano).

- Attraversiamo l'abitato seguendo Via Roma, costeggiamo il campo di calcio e, all'altezza del cimitero, svoltiamo a destra sulla strada che ci porterà fino a incrociare la ex SP161 che seguiamo sulla destra fino alla rotonda di Premenugo.
- Entriamo nel paese lungo Via Milano e Viale Piave per svoltare a destra in Via

Campo Sportivo che seguiamo (ciclopodona-  
nale sul marciapiede di sinistra) fino a Set-  
tala. Percorriamo Via Roma, raggiungiamo la  
piazza e proseguiamo lungo Via Trento  
fino al semaforo che ci permette di attra-  
versare la SP39 Cerca e proseguire sulla  
SP161 per Paullo.

- Superiamo il semaforo sulla Statale Paul-

lese ed entriamo nell'abitato di Paullo. Se-  
guiamo in sequenza Via Manzoni, Via De Ga-  
speri (destra), Via Ronco (sinistra), Via  
D'Acquisto (destra), Via F.lli Cervi (sinistra),  
Via Milano (destra) ed infine imbocchiamo  
la Via Buonarroti per arrivare alla Casa del-  
l'Acqua.

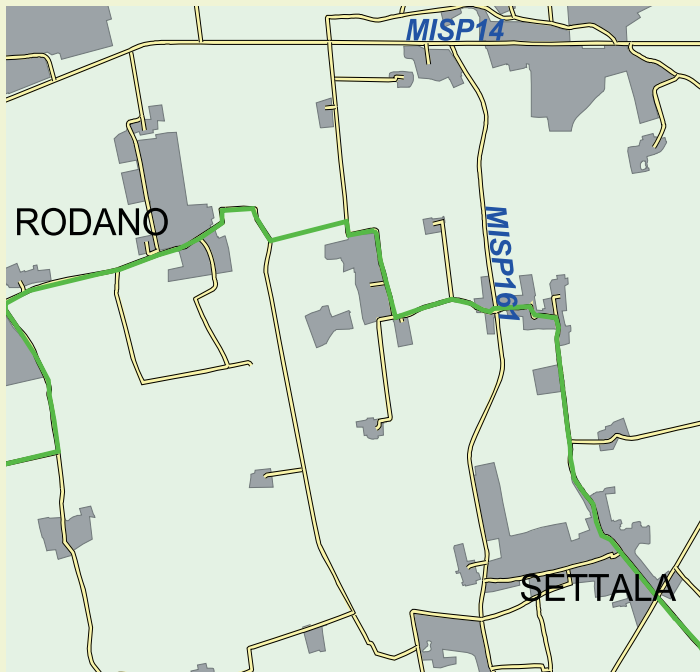



## SPUNTI DI INTERESSE

### Peschiera Borromeo:

- Castello Borromeo: edificio di interesse storico-monumentale nei pressi dello storico borgo di Mirazzano. Eretto da Vitaliano Borromeo nel 1432, l'edificio ha impianto quadrangolare ed è circondato da un fossato. Il castello è proprietà privata.
- Carengione: l'area naturalistica del Carengione si estende per circa 23 ettari nel territorio di Peschiera Borromeo, nelle vicinanze dell'Idroscalo. Il territorio, costellato da fontanili e solcato da una fitta rete di rogge, è caratterizzato dalla presenza di colture irrigue e aree incolte delimitate da filari di siepi che ne costituiscono una delle principali attrattive. Può essere pertanto considerato un tratto di campagna lombarda che ha conservato gli elementi tipici del paesaggio tradizionale.

### Settala:

- Punto Parco Cascina Castello, complesso agricolo ancora attivo, che ospita il Centro Etnografico delle Arti e Tradizioni Contadine.

### Rodano:

- Centro Botanico di Casa Gola, struttura con finalità didattiche e scientifiche in

campo botanico. Casa Gola è sulla piazza principale di Lucino, di fronte al municipio. Piazza 4 Novembre, Tel. +39 02 88463289.

- Museo dello Scooter e della Lambretta, unico del genere in Europa, una collezione unica e di grande valore storico: 110 esemplari provenienti da tutto il mondo che rappresentano la produzione scooteristica delle nazioni più industrializzate.

Via Turati 7, Tel. +39 02 95320438  
(<http://www.museoscooter.it/>)

### Rodano e Settala:

- Riserva Regionale Sorgenti della Muzazza, sito di importanza comunitaria, ospita il più grande fontanile in provincia di Milano, formato da tre teste alimentate da numerose polle d'acqua. La riserva può essere visitata contattando Domenico Barboni (+390295320106, [domenico.barboni@tele2.it](mailto:domenico.barboni@tele2.it)) o ADM (+390288463337, [info@assodidatticamuseale.it](mailto:info@assodidatticamuseale.it)).



## PUNTO PARCO CASCINA CASTELLO

### Parco Agricolo Sud Milano

Via Cascina Castello,  
Settala (MI)  
+39 02 95320002

### Contatti:

Associazione culturale "il fontanile"  
[ilfontanile1@virgilio.it](mailto:ilfontanile1@virgilio.it)

L'edificio principale è Cascina Castello, attuale sede del Centro Etnografico delle arti e tradizioni contadine. L'edificio risale al 1300 caratterizzato da un palazzetto a blocco su tre piani, con porticato al piano terreno impostato su archi acuti e colonnine in pietra sormontate da originali capitelli stemmati. Nel 1800 venne aggiunto l'ornamento a merli ghibellini (a coda di rondine). Cascina Castello è inoltre un valido esempio di azienda agricola ancora attiva dal punto di vista produttivo. Il Punto Parco ospita una raccolta di attrezzi e oggetti legati alla tradizione agricola del territorio tra le più interessanti della Lombardia.



### **LOCANDA CORTE GRANDE**

Via Umberto I 2, Tribiano  
Tel. +39029064080  
e-mail: info@cortegrande.com

### **TRATTORIA DEL CASTELLO**

Via S. Carlo Borromeo 12  
20068 Peschiera Borromeo  
Tel. +39 025470160

### **HOSTERIA IL CASTELLETTO**

Via 25 Aprile 17,  
Peschiera Borromeo  
Tel. +39 02 547 0022

### **ANTICA TRATTORIA MIRAZZANO**

Via F. Sforza 14  
Peschiera Borromeo (Mirazzano)  
Tel. +39 02.5470000

### **BAR VITALI**

Pizza 4 Novembre  
Rodano (fraz. Lucino)  
Tel. +39 0295320434

### **BAR PANINOTECA IL TRENINO**

Via Turati  
Rodano (fraz. Lucino)  
Tel. +39 3491843517

### **DA PIPPO A CASSIGNANICA**

Pizza Paolo Grassi  
Rodano (fraz. Cassignanica)  
Tel. +39 0295328016  
e-mail: info@dapippoacassignanica.it



# in bici tra Lodi e Milano

ITINERARIO

# 9

## TRA CAMPI ED ACQUE

Cicloitinerario facile, adatto a tutti, dal Punto Parco Casa dell'Acqua di Paullo lungo le rive di quel che resta del misterioso lago Gerundo e le rogge del Lodigiano.

L'itinerario offre uno sguardo sul paesaggio rurale che caratterizza il Parco Agricolo Sud Milano e il Parco Adda Sud.





### SCHEDA TECNICA

Punto di Partenza e di Arrivo: Paullo

Distanza: 26 km

Dislivello: trascurabile

Difficoltà: facile

Fondo Stradale: completamente asfaltato su piste ciclabili e strade secondarie a basso traffico

Tipo di bicicletta raccomandata: bici da strada o ibrida.

### ACQUA LUNGO PERCORSO

Fontanelle:

**Tribiano:** nel cortile del Municipio (quasi alla fine dell'itinerario)

**Galgagnano:** presso il parco cittadino di Piazza della Libertà

### AREE DI SOSTA

**Villa Pompeiana:** area verde presso sede Parco Adda Sud

### ASSISTENZA MECCANICA

F.lli Denti Via Turati, Paullo  
(chiuso la domenica)





*Cascina Villambra*



*Il ponte ciclopedonale a Quartiano*

## ITINERARIO

• Dalla Casa dell'Acqua di Paullo percorriamo a sinistra la Via Buonarroti e proseguiamo (facendo attenzione!) sulla Via Milano che percorriamo per intero, continuando quindi lungo la Via Pasubio in direzione Zelo B.P.

• Dopo il cimitero di Paullo, prendiamo la pista ciclopedonale sulla destra e raggiungiamo Zelo B.P.

• Percorriamo Via Dante per lasciarla, circa all'altezza del numero 16, imboccando a

destra la Via Cardazzi (via chiusa da una transenna superabile a piedi o in bici). Svoltiamo quindi a sinistra in Via Marconi e poco dopo a destra per entrare in Piazza Italia. Attraversiamo la piazza (area pedonale) per prendere a destra la Via 20 Settembre.

• Superiamo la rotonda e prendiamo la ciclabile che da Zelo va in direzione Lodi. Proseguendo verso Mignete, una breve deviazione (1km) ci permette di raggiungere l'antico borgo contadino di Casolate.

Ritornando sulla ciclabile lungo la SP16 continuiamo fino alla frazione di Mignete, dove la ciclabile si interrompe brevemente. Teniamo comunque la destra e attraversiamo il paese su strada normale. Al termine dell'abitato un sottopasso sulla sinistra ci permette di superare la SP16 e di riprendere la ciclabile che da questo punto, a tratti alterni, costeggia il gradino morfologico dell'antico Lago Gerundo ora quasi completamente prosciugato).

- Continuiamo attraversando l'area verde sede del Punto del Parco Parco Adda Sud, quindi raggiungiamo e superiamo la rotatoria di Villa Pompeiana (km 7,5 circa). A questo punto, chi ha voglia di stupirsi ancora può fare una deviazione al Parco Ittico Paradiso. Proseguiamo sempre seguendo la ciclabile lungo la SP16, fino a raggiungere il paese di Galgagnano.

- Qui attraversiamo la Via Monzasca (nome locale della SP16 provinciale San Grato-Zelo B.P.) svoltando a destra lungo la Strada per Quartiano.

Arrivati a Quartiano percorriamo Via 4 No-

vembre superando il canale Muzza sul bel ponte ciclopedonale e proseguiamo fino all'incrocio con Via Monsignor Pandini, svoltando quindi a destra in direzione Mulazzano che si raggiunge lungo una tranquilla ciclabile sul lato destro della strada.

Entriamo nel paese di Mulazzano e dopo poche decine di metri giriamo a sinistra in Via Pandina che percorriamo fin quasi alla fine dell'abitato per svoltare a destra in Via Dei Platani. Al semaforo prendiamo a sinistra la Via Lanzano (successivamente SC704) che porta fuori dal paese, costeggia campi e rogge e sfiorando l'antica Cascina Virolo ar-

riva infine al piccolo paese di Lanzano.

- Attraversiamo l'abitato lungo Via Mazzini e proseguiamo a destra in Via Roma. Continuiamo a pedalare superando (a destra) la medievale chiesa di San Barbaziano, per giungere alla confluenza con la Strada comunale 705 (già in territorio del Comune di Tribiano) che prendiamo svoltando a destra nuovamente su pista ciclabile. Superiamo la sede del Municipio (fontanella d'acqua nel cortile), e proseguiamo lungo la pista costeggiando il Cimitero fino alla rotatoria che immette (a destra) nel centro abitato.



*L'area umida del Lago Gerundo*



*La bella strada che passando davanti alla C.na Virolo (sullo sfondo) porta a Lanzano*

- Poco dopo, la ciclabile termina sfociando sulla Via 24 Maggio che seguiamo tenendo la destra fino all'incrocio con Via Umberto I dove svoltiamo a sinistra (avendo cura di salire sul bel ponte ciclopedonale che fiancheggia sulla destra quello automobilistico) e subito a destra in Via Piave. **Attenzione!!!** Questo tratto di 100 mt è senso unico in direzione contraria, perciò consigliamo di spingere la bici a mano fino alla prima svolta a sinistra, dove abbandoniamo Via Piave per imboccare il sentierino asfaltato alla destra della strada.

- Il sentiero attraversa una piccola area verde e sbocca sulla Via Aldo Moro che percorriamo a destra fino alla rotatoria dove svoltiamo nuovamente a destra in Via Edison che seguiamo fino all'incrocio con Via Buonarroti. Qui svoltando a destra raggiungiamo in poche decine di metri la Casa dell'Acqua di Paulo da cui siamo partiti.



*Sentiero che parte da Via Piave*

## SPUNTI DI INTERESSE

### Zelo Buon Persico:

- Ghiacciaia degli inizi del XIX secolo. Poco prima di svoltare a sinistra in Piazza Italia una svolta a destra in Via Lombardia permette di raggiungere i resti di una antica ghiacciaia (ora in purtroppo in abbandono), uno dei pochi esempi di architettura rurale del genere rimasti sul nostro territorio. Già proprietà dell'Agenzia dei beni patrimoniali dell'Ospedale Maggiore, la struttura si distigue per la calotta sferica in mattoni in cotto.

### Casolate:

- Antico borgo contadino citato per la prima volta in un documento del 1147, conta oggi solo 15 abitanti.

### Mignete:

- Oratorio S. Michele: chiesetta del XII secolo ora utilizzata come centro-parco Adda Sud. Area picnic con parco giochi per bambini.

### Tribiano:

- Chiesa di San Barbaziano. La prima attestazione di un insediamento religioso a San Barbaziano risale al secolo XIII, quando la chiesa di San Barbaziano fu tra le istituzioni ecclesiastiche lodigiane tassate dal papato nel 1261. Altri documenti fanno risalire la chiesa all'anno 1090.



*L'antica ghiacciaia a Zelo Buon Persico*



*La bella facciata di San Barbaziano*

### LO SAPEVATE?

Nel 1488 il duca di Milano Francesco Sforza stabilì a Casolate il suo quartier generale nella guerra contro la Repubblica di Venezia.





## **CASCINA SANT'ANTONIO**

### **Agriturismo**

C.na Sant'Antonio 20067 PAULLO (MI)  
+39 02 90632350

**Contatti:** IMELDA CASORATI

Agriturismo con pernottamento e colazione in un appartamento con due camere (4 letti), cucina e servizi Progetto: ampliamento dell'agriturismo con altre camere (fino a 10 letti), appartamento accessibile ai disabili e saletta per conferenze e ricevimenti



## **TENUTA VIROLO** **La Spesa in Cascina**

### **Az. Agricola CASCINA VIROLO**

Via per Lanzano, Mulazzano (LO)  
+39 02 989044

*Apertura:* sabato pomeriggio e, su richiesta, contattando il n. +39 335 6318403  
<http://www.tenutavirolo.it/>

### **Contatti:**

tenutavirolo@tiscali.it

La Cascina Virolo, è una cascina di origini antiche composta da un grande complesso aziendale (già presente nel Catasto Tere-siano con stalle, casa padronale, caseifici, magazzini) e da 40 ettari di terreno disposti attorno ai fabbricati. Oggi l'attività agricola tradizionale (coltivazione con metodo a basso impatto ambientale di cereali, frutta e ortaggi) è affiancata dalla coltivazione di legname di pregio, dalle attività didattiche e dalla vendita diretta dei genuini prodotti aziendali.

La Cascina Virolo è dunque particolarmente adatta per i percorsi formativi del turismo scolastico e per attività ricreative come escursioni, birdwatching o fotografia naturalistica. Il centro aziendale è inoltre stato ristrutturato ed è ora ideale per ospitare attività quali banchetti, convegni, o feste agresti.



### **LOCANDA CORTE GRANDE**

Via Umberto I 2, Tribiano  
Tel. +39029064080  
e-mail: info@cortegrande.com

### **HOTEL FLORENTIA**

Via Milano 1/3  
26832 Cervignano d'Adda (LO)  
Tel: +39 02 9813246  
e-mail: hotel\_nuovaarchidea@yahoo.it



### **OSTERIA JAZZ CAFE'**

Via Lodi 4, Mignete  
Tel. +39 3383585984  
chiuso Lun-Mar sera.

### **TRATTORIA GIUPPONI**

Via Lodi 13, Mignete  
Tel. +39 02 9065012  
chiuso Lunedì

### **BAR CAFFETTERIA BIANCHI**

Via Monzasca 2, - Galgagnano  
Tel. +390371 68371  
chiuso il Lunedì

### **RISTORANTE FRA' DIAVOLO**

Via Lodi 17, - Villa Pompeiana  
Tel. +3902 90658585  
chiuso il Lunedì

### **BAR PONTE MUZZA**

Via 4 Novembre 50, Quartiano  
Tel. +3902 9813509  
chiuso Domenica

### **RISTORANTE PIZZERIA DAMIN**

Via Lago di Garda 2, Mulazzano  
Tel. +3902 989434 sempre aperto

### **PASTICCERIA SILVIA**

Via Pandina 2, Mulazzano  
Tel. +3902 98875298 chiuso Lunedì





# in bici tra Lodi e Milano

ITINERARIO

# 10

## DA LAUS NOVA ALLE MURA DI PIZZIGHETTONE

Interessante cicloitinerario di media difficoltà, da percorrere in due giorni. Dal Punto Parco Casa dell'Acqua l'itinerario tocca le provincie di Milano, Lodi e Cremona. Attraverso la bella città di Lodi (l'antica Laus Nova) si arriva fino ai piedi delle possenti mura di Pizzighetone, la città murata, straordinario esempio di architettura militare. Per coloro che hanno voglia di pedalare ancora un po', il fiume Po è solo alcuni chilometri più in là...





### SCHEDA TECNICA

Punto di Partenza e di Arrivo: Paullo

Distanza: 110 km a/r

Dislivello: trascurabile

Difficoltà: media

**Fondo Stradale:** 70% asfaltato (quasi tutto su pista ciclabile) 30% sterrato (alzaia del canale Muzza e del fiume Adda). Nel tratto lungo l'alzaia della Muzza, si consiglia di far pedalare i bambini sul lato più lontano dall'acqua in quanto ci sono alcuni punti pericolosi non protetti.

**Tipo di bicicletta raccomandata:** bici da strada o ibrida.

### ACQUA LUNGO PERCORSO

Fontanelle:

**Arcagna:** presso l'edicola votiva della Madonna del "Gabon"

**Montanaso:** al termine di Via Garibaldi

### AREE DI SOSTA

**Arcagna:** presso l'edicola votiva della Madonna del "Gabon"

**Montanaso:** subito dopo il ponte ciclopedonale sul canale Belgiardino

### ASSISTENZA MECCANICA

F.lli Denti Via Turati, Paullo (chiuso la domenica)

Cicli Diliè, piazzale Fiume, Lodi (aperto anche la domenica mattina)

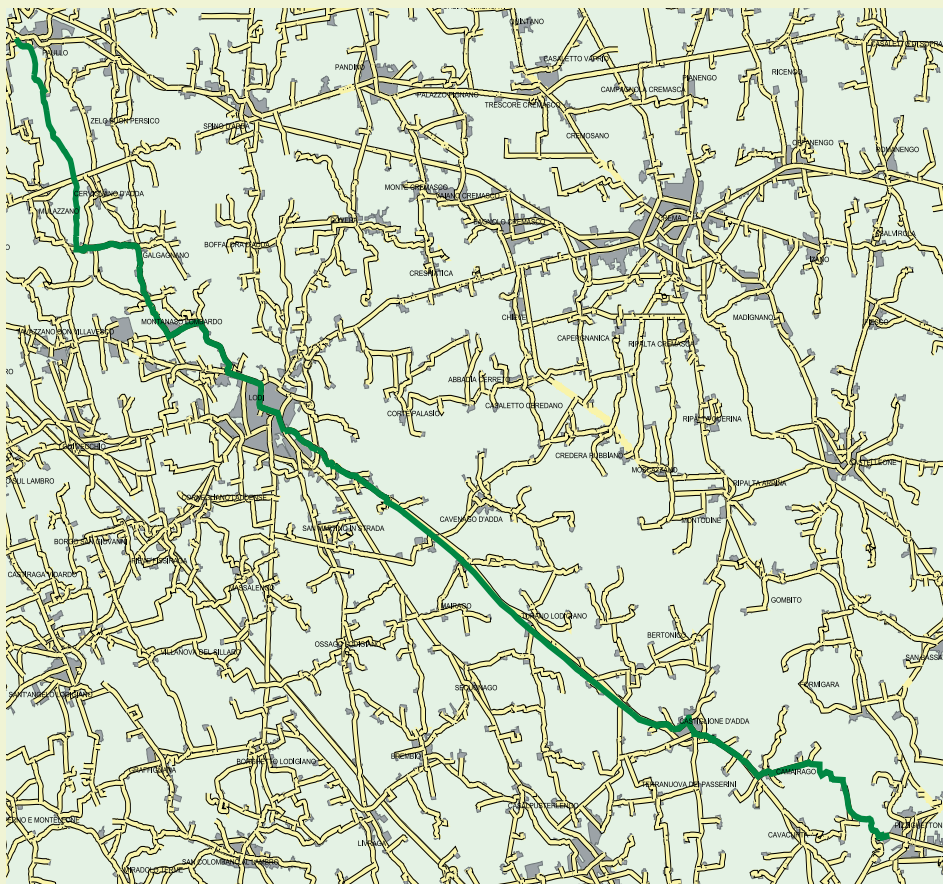



*Deviazione per le Zelasche*



*Tra le coltivazioni verso la Tenuta del Boscone*

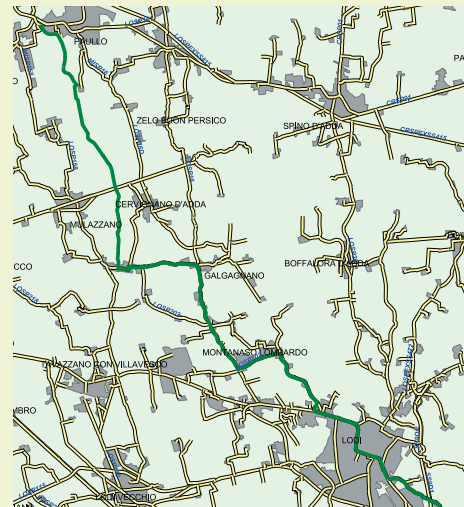

*Primo tratto fino a Lodi*

## ITINERARIO

• Dalla Casa dell'Acqua di Paullo prendere l'alzaia sinistra del Canale Muzza in direzione sud.

Al ponte sulla Muzza presso C.na Villambra attraversare il canale e portarsi sulla riva destra (svoltando a sinistra al termine del ponte).

Proseguire superando il salto e la levata Bolenzana fino a Quartiano dove l'alzaia si interrompe.

• Transitare sul ponte ciclopedonale e pro-

seguire a sinistra lungo Via 4 Novembre fino a Galgagnano.

A Galgagnano attraversare la SP16, svoltare a destra e riprendere il percorso ciclopedonale.

• Superare le località Bellaria, Arcagna e il canale Belgiardino per proseguire lungo la ciclopedonale fino all'incrocio per Montanaso. Svoltare a sinistra in Via Garibaldi e quindi al termine a destra in discesa sulla SP202 in direzione Lodi.

• Giunti alla rotatoria di Lodi svoltare a sini-

stra, attraversare il parcheggio della LidL quindi attraversare al semaforo la Via Milano per proseguire a sinistra sulla ciclopedonale (sul lato destro della via).

• Alla rotatoria successiva, a destra in V.le Dalmazia, portandosi sul lato sinistro dove la ciclopedonale costeggia il Parco Isola Carolina. Alla rotatoria si svolta a sinistra in Via Dell'Acquedotto attraversando Viale Dante Alighieri per imboccare Viale 4 Novembre (che si percorre contromano su percorso ciclopedile).

- Proseguiamo diritto per *Vie Agnelli* (pista ciclabile sul controviale di sinistra), a Porta Crema prendiamo a destra in *C.so Mazzini* e quindi a sinistra in *Via Friuli*, proseguiamo lasciando alla nostra sinistra la Cascina Coldana e superiamo su calvacchia la tangenziale di Lodi giungendo in località *Cà del Conte*.
- Questo suggestivo tratto di strada corre lungo la scarpata morfologica del fiume Adda, all'interno del territorio del *Parco Adda Sud*. Arrivati alla *SP26* per Cremona imbocchiamo a sinistra la pista ciclabile fino al semaforo a chiamata che usiamo per attraversare e pro-

seguire sulla ciclabile lungo il *Colatore Muzza*.

- Superiamo *Caviaga*, *Basiasco* e *Turano* da dove proseguiamo sulla ciclabile ricavata sulla sede della vecchia strada provinciale. Il percorso in sede propria si interrompe poco oltre la *Cascina Colombina* di *Bertonico*, dove giriamo a destra sulla Provinciale sino a superare il ponte sulla *Muzza*. Al termine della breve salita svoltiamo a sinistra sulla deviazione per *Castiglione d'Adda* (via *Umberto*), all'incrocio con *Via Garibaldi* svoltiamo a destra e proseguiamo lungo *Via Garibaldi* e *Via Roma* fino a svoltare a sinistra in *Via Incoronata* che

ci riporta sulla ciclabile che, costeggiando la strada provinciale, ci porta a *Camairago*.

- Raggiunto *Camairago*, oltrepassata la piazza, prima di giungere al *Castello* troviamo una strada in discesa che ci porta, tra le coltivazioni, al bosco in prossimità del fiume *Adda*, e allo sterrato che ci permetterà di arrivare in pochi chilometri all'oasi naturalistica *Tenuta del Boscone*.
- Dalla *Tenuta* ci dirigiamo sull'argine del fiume verso *Pizzighettone* che raggiungiamo nei pressi del ponte sull'*Adda* dove ci accoglie la bella *Torre del Guado*, antico baluardo che sfida il trascorrere del tempo.



*Il ponte ciclopedonale di Pizzighettone*

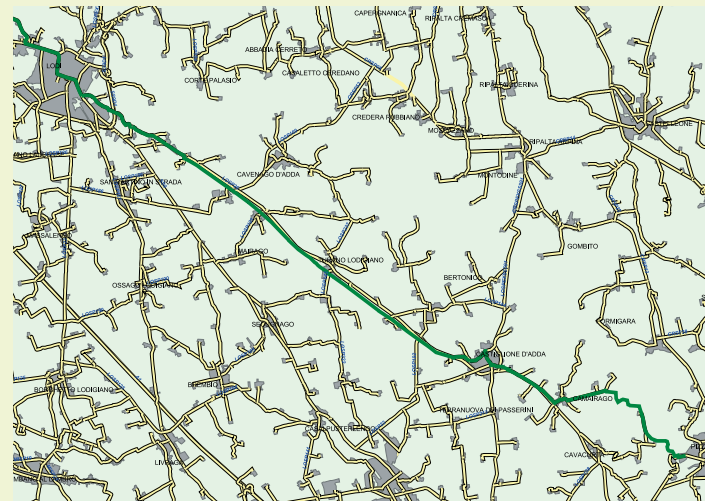

*Secondo tratto Lodi-Pizzighettone*

## SPUNTI DI INTERESSE

### Arcagna:

- Santuario della Madonna Assunta
- Gabon (olmo centenario con edicola votiva)

### Lodi:

- La città di Lodi offre numerosi luoghi di interesse. Tra questi ricordiamo:
- Piazza della Vittoria e Piazza del Mercato
- Piazza Castello e il Castello Visconteo che vi si affaccia
- Il Duomo in stile romanico, monumento più antico ed importante di Lodi
- Tempio Civico dell'Incoronata, è uno dei capolavori indiscussi del Rinascimento lombardo e rappresenta il monumento più prestigioso della città.

### LO SAPEVATE?

Lodi è l'unica città italiana ad avere un busto di Federico Barbarossa, storico nemico delle libertà comunali, ma venerato come fondatore e padre della patria dai lodigiani. Il busto dell'imperatore germanico si può ammirare sul lato destro del Palazzo Municipale.



*L'attraversamento del Ponte sull'Adda a Pizzighettone*



Particolare dell'edicola votiva di Villa Pompeiana



L'interno delle Casematte che ospitarono le guarnigioni



Le possenti mura della città

### **Pizzighettone:**

- Le Mura con le casematte e la Torre del Guado dove fu tenuto prigioniero Francesco I meritano una visita. Per un tour

guidato fare riferimento al Gruppo Volontari Mura (Piazza d'Armi, Pizzighettone - Tel: +39 0372.730.333, Cell: +39 339 5278336)

- Tenuta del Boscone, parco regionale che si estende per 300 ettari solcato da 30 km di sentieri praticabili a piedi e in bicicletta.





**AZIENDA  
AGRICOLA  
TENUTA  
DEL BOSCONI**  
La Spesa in Cascina

Azienda Agricola  
TENUTA DEL BOSCONI  
C.na Isola -Camairago  
+39 0377 59384  
www.boscone.com

**Contatti:**

Antonio Biancardi  
info@boscone.com

Trecento ettari di oasi naturale sulle rive del fiume Adda con boschi di roveri, ontani, olmi e noci. Allevamento e vendita di carni DOC presso lo spaccio aziendale aperto tutto l'anno, al sabato e alla domenica.

**Attività ricreative:** Parco giochi, pesca, escursioni con guida, visite didattiche guidate, campo calcetto.

**Vendita prodotti agricoli:** Carni DOC.

**Prodotti:** carni bovine Consorzio carni DOC, ortaggi, frutta, degustazione prodotti.  
Apertura: tutto l'anno.



**ALLEVAMENTO  
FRISIA**  
La Spesa in Cascina

Allevamento FRISIA, C.na Brusata di sotto,  
Bertonico (LO)  
+39 0377 85019

**Contatti:**

allevamentofrisia@alice.it

Prodotti: latte crudo – vino sfuso – formaggi  
– marmellate – miele – golosità varie.

**Apertura:** dal lunedì al sabato dalle 8,00 alle  
19,15, domenica e festivi dalle 10,00 alle 19,15



### **B&B LA CASA DI OLIVER**

via Defendente 60, Lodi

Tel. +39.0371.411.777

e-mail: info@lacasadioliver.it

### **ALBERGO IL TORCHIO**

Via Mazza 8, Pizzighettone

Tel: 0372 731525

### **RESIDENZA GIGLIOLA**

Piazza d'Armi 3, Pizzighettone

Tel: 0372 743027

e-mail: info@residenzagigliola.com



### **TRATTORIA "DEL GUADO"**

Via Porta Bosco 1, Pizzighettone

Tel. +39 0372 743408

Chiusura: lunedì

e-mail: trattoria.delguado@virgilio.it

### **OSTERIA DARFANI**

Piazza Chiesa 1

Caviaga di Cavenago d'Adda

Tel. +39 0371 487092

Chiusura: martedì sera e mercoledì

e-mail: darfani@libero.it

### **RISTORANTE LA CONTRADA**

Via Sortita 9, Pizzighettone

Tel. +39 0372 744013

Chiusura: martedì sera e mercoledì

### **RISTORANTE LA CHIOCCIOLA**

Via Piemonte 14, Pizzighettone

Tel. +39 0372/743309

Fax, +39 0372/743309

e-mail: info@ristorantelachiocciola.com





## **QUESTA CICLOGUIDA E' STATA REALIZZATA GRAZIE AL CONTRIBUTO DI:**

### **PROVINCIA DI MILANO**

Viale Piceno, 60 - 20129 Milano  
MIBICI@provincia.milano.it  
www.provincia.milano.it/pianificazione\_territoriale/MiBici

### **PARCO AGRICOLO SUD MILANO**

C.so Porta Vittoria, 27 - 20122 Milano  
parcosud@provincia.milano.it - www.provincia.mi.it/parcosud

### **PROVINCIA DI LODI**

Via Fanfulla, 14 - 26900 Lodi  
urp@provincia.lodi.it - www.provincia.lodi.it

### **COMUNE DI PAULLO**

Via Mazzini, 28 - 20067 Paullo (Mi)  
protocollo@comune.paullo.mi.it - www.comune.paullo.mi.it

### **CONSORZIO BONIFICA MUZZA BASSA LODIGIANA**

SEDE DI LODI: Via Nino Dall'Oro, 4 - 26900 LODI  
cmuzza@muzza.it - www.muzza.it

### **PARCO ADDA NORD**

Via Benigno Calvi, 3 - Trezzo sull'Adda (MI)  
addanord@tin.it - www.parcoaddanord.it

### **PARCO ADDA SUD**

viale Dalmazia, 10 - 26900 - Lodi  
info@parcoaddasud.it - www.parcoaddasud.it

### **AMIACQUE Srl**

Via Rimini 34/36, Milano  
tel. 02/895201  
fax 02/89540058  
www.amiacque.it

### **PAULLO CHE PEDALA-FIAB**

Via San Pedrino, 43 - 20067 Paullo  
info@paullochepedala.it - www.paullochepedala.it

### **BANCA POPOLARE DI CREMA**

Via Milano, 77/79 - 20067 Paullo (MI)